大同報

本報創刊西曆一九一三年

發行人 王希哲
編輯人 富彭年
印刷人 賀澤民
社址 新京東六馬路
電話 日本 編輯部四七二四 營業部二〇九六 印刷工場四七二五
報費 一份國幣五分 一個月國幣壹元 郵費在外
廣告價 一行(五號字十三字)一日壹元 特別地位加倍 長期另議

大可注目之 李莫兩氏最後會議

李代表離美赴意大利

【羅馬廿五日發國通】李特維諾夫氏、受諾莫索尼里首相之招請、借由美國歸途之便、於十二月二日過訪羅馬、昨促進義大利蘇聯邦兩國間通商關係、及其他一般國際情勢之重要協議、莫索里尼首相、所以要請由美國回國之李特維諾夫委員長過訪羅馬者、因蘇聯邦既與法國有親善關係之促進、與波蘭等國有不侵條約之締結、與美國又有國交之確立、則蘇聯邦再於國際政局上、復現爲重大的存在、九月間、義大利即與蘇聯締結不可侵條約、兩國要人、曾行會談、及德國政府、脫退聯盟、歐洲政局、復形險惡化、希特勒政權立後、俄德兩國間、亦兩路惡化、在國際政局上、實有重大意義、而堪注目、又莫索里尼首相、李特維諾夫委員長兩要人之會見、對於因北鐵讓渡交涉之停滯、怪文書事件等而成尖銳化的日俄關係、亦或審議打開其局面之方策、李氏即日離美赴意

救濟戰區計劃 亟待審查

省府促各委員開會

通縣遷安請撥欵施粥

(津訊)關於救濟戰區計劃、業經省政府全體委員指定、提交省委會四八二次會議議決、擬定委員魏鑑、魯穆庭、史靖寰、開會審查、由魏鑑整理召集、惟迄已數日、尙未著手審查、省主席于學忠、以此項計劃、極關重要、其中所擬舉辦事項、尤爲當前急務、故應早日審事藏核、以便提之省委會議通過、分別遵照施行、昨將此意已由秘書處分函指定各委員、提前定期開會審查、俾資決定進行、戰區救濟得賴早日實現、又省府據通縣遷安等縣電陳、紛請撥欵施粥、以救災黎、省府當以事關戰區救濟、函轉急賑組查核辦理、昨據該組負責人談、現値嚴冬臘屆、各縣請辦粥廠、固屬可行、惟賑欵之籌撥、及粥廠設置辦法、均應縝密研討統籌辦理、須俟有具體規定後、再核擬辦法、呈候于主席核奪、茲將通遷兩縣請求賑濟各文、覓誌如次、

通縣 省府函急賑組文稱、案查前據通縣施粥廠主任姚德榮等呈請撥欵以救貧民等情、當經令行通縣縣長查明核辦、去後、茲據該縣長復稱、遵即將主任姚德榮、楊玉園、李冠生、梁桐、張嘉瑞、召集到府、據該主任等面稱、通縣自平津火車開行、運河無形荒廢、赤貧之戶、日漸增多、復因抗日軍興、商民支應二十萬軍隊糧秣草車輛民夫、己筋疲力盡、復遭軍隊蹂躪、我縣商民、十室九空、詎本年雨水不調、秋禾枝高、子粒不實、商民困若已逐極點、其救濟辦法、應先由縣轉請將駐縣軍隊、調往他處、酌留一部軍隊、在縣維持治安、並乞轉請省府速撥粥欵二千元、開廠施粥、庶富者可以還鄉、窮者悄有救濟各等語、查該主任等所稱救濟辦法、尙屬妥適、除面飭該主任等聽候轉請核示外、理合具文呈請、伏乞鑒核示遵、等情據此、除指令調駐軍隊、仰飭逕行呈請軍委分會核辦外、關於撥欵施粥一節、事關戰區救濟、相應函請貴組查核辦理、

遷安 遷安縣長電急賑組文稱、銜略鈞鑒頃奉鈞組佳電內開、涉石專員冬電遷安冬令救濟請先發棉衣五百套、童棉衣二百套、棉被五百床、一月食糧百袋、搭窩舖費二千元等語、現在賑欵無多、究竟該地方需要形情如何、希速查明電復、等因准此、遵查職縣經此次戰役、民人所受損失極重、房無一間、衣無遮體者所在多有、轉瞬嚴冬即至、若不早爲救濟、恐一般嗷嗷待哺之災黎、將不免轉爲楚溝之餓殍、石專員所請發給各物數目、係指最少數而言、實屬無可再減、奉電前因、理合據情電復鑒核、遷安縣長魯濟晨叩、

滿洲國之警察 比歐美無遜色

某關係者所談

【哈爾濱廿八日發國通】滿洲國警察制度、比之於善鄰之日本或歐美諸國、固尙不足論、但據某關係者所云、日本警察制度、以有例外、姑置不論、就歐美諸國觀之、關於警察、則比之歐美諸國毫無遜色、歐美諸國警察之機構、科學的設施、均頗完備、但由警察權、有時受行政機關之掣肘、或有沒獨警察力的團體之出現等點觀之、則滿洲國

一、無任何的妨碍行使警察權之物、

一、因警察權之行使、敢行任何物之排除、

此兩點、實即警察眞精神、儼然而存在也以此比之歐美、不見有何等遜色云云、

最近內蒙之實況(四)

一、運貨免稅

漢人運貨、過關納稅、過卡徵損、絲毫不能減免、蒙人運貨、如係自用者、省府即通令沿途稅關、免稅放行、並同時令飭沿途駐軍及各總局保衛團嚴加保護、如四子王旗、每年至少來省購運貨物一次、

二、徵收歲租

種地歲租、爲農民應盡之義務、但綏遠漢人種地、除繳納政府糧賦外、每頃地尙須繳納蒙族二元至五角之歲租、此項歲租、由當地政府負責代徵、由蒙旗首領按章領取、絲毫不得短少、其重視與正式糧賦相等、

三、不納村差

近年兵荒馬亂、各鄉村支出浩繁、一切欵項、均由村中所有地畝攤收、惟蒙民散處鄉村種地者、概不擔負該村斯項攤欵、省政府亦有允許之明令、

四、徵收炭捐

按礦章開鑛者、只有向政府繳納礦稅之義務、但漢人在綏遠大青山一帶採煤炭、除繳建設廳礦稅外並須繳納各盟旗之煤炭捐、

五、徵收水草費

查各縣內之草灘河岸、本爲國家土地、因其磽瘠、無人墾殖、漢人用作公共牧場、而當地蒙人、往往向漢人徵收水草費、而當地漢人、亦善意與之、不加拒絕、省府對此、亦以明令規定、准其徵收、

六、無代價發給自衛子彈

十八縣局爲自衛向省府領用子彈、其必須備價購買、但蒙旗爲自衛領用子彈時、有時省府則不取代價發給之、則綏遠漢人、確有雙重負擔之痛苦、而蒙人反能享受優待權利、槪可知矣、

日本貴院有志者之 對華問題懇談會

支持廣田平和外交乎

【東京廿七日發國通】貴族院之中國問題懇談會、由研究會之西尾子爵、同和會之倉地氏等、於廿五日協議之結果、決定俟政府之豫算問題告一段落、於下月六日午後二時在研究會事務所舉行、是日廣田外相亦出席、交換對華諸問題、及極東外交之意見、貴院之大勢、自內田外相時代、寄好意於廣田外交、故想指示鞭撻廣田外相之和平工作云、

法薩洛內閣倒後 蕭坦氏從事組織

【巴里二十七日發國通】繼薩洛內閣辭職後之善後布蘭大總統、因後繼內閣組織問題、會徵求各派領袖之意見、結果、會屬目于急進社會黨首領耶利歐氏、但耶利歐氏、因以不勝健康之理由、拒絕組閣請求急進社會黨領袖前首相蕭坦氏組織後繼內閣、二十五日午後、蕭坦氏已從事新內閣之組織云、

韓復渠 反對福建獨立

【天津電】蔣介石、因福建問題、恐華北將領動搖、己密電何應欽、警戒韓復渠、閻錫山、馮玉祥等之行動、何應欽派蔣伯誠赴濟南、以探詢韓氏之退去、就韓氏與沈鴻烈等、現正計劃發反對福建之通電云、

晉省各縣私開煤窰 內部暗無天日

工人多係被誘惑而入陷阱 所受虐待非外人所能想像

晉閻已派軍隊檢查

(太原通訊)晉省各縣私開煤窰、窰主、對待窰工、俗稱窰黑子實非外人所能想象、此輩窰工入窰、十有七八、均係被誘而來、如勞苦同胞一日失業、若被窰主加以誘惑、每易墮入陷阱、及入窰後、即即强迫背煤、日夜工作、更加以窰頭之慘無人道鞭韃虐待、暗無天日、形同人間地獄、實廳雖悉此中黑暗、不時佈告取締、但各窰主則莫不視爲具文、故解放窰黑子一事、至今未能報到乃前日有一衣服襤褸形似乞丐之人、直赴五臺河邊村、閻錫山氏府邸、向閻喊冤求救閻當出見、據稱伊於數年前被歹人誘拐到西山煤窰爲工、內中黑暗、實如人間地獄被其虐待而死者、將不知有若干人、伊近因窰塌、將腿打傷、無力工作、乃被逐出外、在窰受罪數年、一無所得、閻氏聞之大爲惻然、並對各窰之如此黑暗、窰主對待窰工如同牛馬、異常憤怒、當即令綏署參謀長朱綬光、秘書長賈景德、實業廳長耿步蟾、派遣軍官率領軍隊、會同有窰各縣長、速往各窰、確實檢查、有無被拐在窰、而作苦工者、如有時即勒令各窰主速予解放、倘須予以相當之賠償費、並將窰主帶縣治以重罪、以儆效尤、朱賈耿三氏奉令後、業已商定、即由綏署軍官帶領軍隊出發、實地檢查、分別處辦、日內即將出發、並由實業廳擬一每年檢查辦法報核云、

閩粵對峙 風雲急迫

【上海二十七日發國通】福建省獨立後、福建廣東兩派之關係、頗告緊急、廣東陳濟棠氏、將兵力集中省境一帶嚴行警備、故兩派之正面衝突己屬難免之事云、

(廣東二十五日發國通)廣東軍政當局、關於福建問題、並無贊成獨立運動之事實、並聲明如無挑戰之行爲、亦無訴諸武力之意向云、

防備福建軍北上 蔣調四個師南下

移駐於浙江省境

【上海廿七日發國通】蔣介石氏、因防備福建軍之北上、決計鞏固浙江省境、業將在津浦沿線駐屯之四個師約三萬人、開始南下、確聞俟集合浦口後即由水路開向寧波或溫州地方、中央軍事當局己徵發招商局及其他中國汽船公司之汽船、作上述動員部隊水路輸送之用云、

李特維諾夫 離紐約

美官民歡送

【紐約二十六日發國通】美蘇兩國國交關係、現已確立李特維諾夫建其燦爛之功績、將離美而歸、二十五日午前乘意大利輪船坤特得薩保亞號己由紐約出發轉赴意大利矣、當日碼頭有擁擠如山、多數官民羣衆、恰如對待國賓歡送、

南京國民政府 高試發榜

錄取一百零二人

(南京電)高考正試、十八日下午發榜、計取一百零二人內普通行政人員三十一名、首名爲徐家齊、財務行政人員十一名、爲張履政等、教育十名、爲侯紹文等、會計九名、爲吳君實等、統計四名、爲趙章黼等、外交官領事官五名、爲曹文彥等、司法官三十二名、爲王申韓等內倪光瓊陳自觀二人爲女性、典試委員午後二時全體出閱、及格者年齡以二十四至三十歲最多、四十二歲以上者僅二人、學籍中大畢業生者二一、朝陽八、其餘如復旦及南北各大學均有、口試定二十四擬行國閒社云、第二屆全國高等文官考試正試榜示、昨日發表、典委會北平辦事處迄昨上午尙未接到典試委員會來電報告榜文、如電文昨夜到平、今午即可揭示、

本報新年徵文

啓者日月不居、韶華易逝、雖本報改革、未及一載、而新邦肇造、適値三年、喜鳳紀以書元、當龍躍之改歲、萬方誌慶、薄海臚歡、本報擬於新歲休暇之時、爲同文角逐之會、或抒偉論、或闡鴻詞、新舊兼陳、莊諧並進、遠以備國家建設之採取、近以補本報貢獻之不周、高文固可作韋絃、小言亦藉增興趣、並世閎者、當有取也、海內宏達、願賜敎焉、

徵文題目

一、滿日華應如何提携、方足以維持遠東和平、

一、農業立國之我國、其基本設施安在、

一、滿洲經濟現狀及將來發展之計劃、

一、小說詩歌諧文等不限題目、但須與時事或新年有關係、

徵文規則

一、徵文用文言語體均可、必須繕寫淸楚、加點句讀、每篇不得逾五千字、

一、稿末須註明姓名住址並加蓋圖章、但題下署名隨意、

一、徵文期限至十二月十五日寄本社者爲限、過期不收、

一、來稿取錄者、在大同三年元旦號發表、其未經取錄、而附有四分郵票者即行發還、

一、抄襲成文者概不致酬、

一、本稿寄交新京大同報總社新年徵文部收、

一、取錄之酬金一月下旬交郵局匯上、

徵文酬金

酬金、每題分作三等致酬如下、

	甲等	乙等	丙等
論說	三十元	二十元	十元
小說	廿元	十五元	十元
詩歌諧文(各題取錄一篇)	十元	五元	三元

其他選錄者酌酬本報數月

遍緬甸人士均讚 韋廉士醫生紅色補丸

頭痛膽疾肝火治愈

緬甸仰光索里牙醫局主任洪君金星來書云『鄙人久患頭痛膽汁不調肝火上升等症各藥備嘗未能根治近閱報知韋廉士醫生紅色補丸之功亦姑試之不料服後身體頓佳頭痛尋愈胃口大增夜眠安適重享人生之樂趣是故鄙人深望同病者其毋忽斯斯丸』

不再患痔瘡痛苦了

緬甸瓦城中國八十條街盛記鞋廠財東梁君長盛來書云『鄙人身患痔瘡己達十年之久歷試各藥均無實効後有友人介紹試服韋廉士醫生紅色補丸身體大見進步久患十年之痔瘡亦逐漸消滅於無形尙望同病諸君其一試此丸可也』

食慾重增暈眩告愈

緬甸東吁埠第六條街同濟堂職員侯君宜慶來書云『鄙人經商緬甸已歷多年因爲過勞身體乃壞食慾不振常患暈眩幸承友人指示試服韋廉士醫生紅色補丸不久諸症漸消食慾復振自是又得十分強健矣』

韋廉士醫生紅色補丸屢試屢驗爲治療血虧腦弱以及由此兩大病源而起各症之聖如藥消化不良未老先衰瘋濕骨痛神經系疼痛疾虛損精神頓萎婦科疾病等症此天下馳名補血健腦神品各藥房皆有出售或直向上海江西路四五一號韋廉士醫生藥局函購每瓶一元五角六瓶八元中國境內郵費不取

治療咳嗽

何以服藥水藥丸用

韋廉士吸入止咳片氣薰患處而愈咳疾

藥水藥丸吞嚥入胃其治咳之効斷不及直治患處之迅速韋廉士吸入止咳片之作用乃發出偉大治療之芬芳氣體週循鼻觀咽喉氣管直達於肺此數處原是咳嗽氣喘傷風喉痛氣管支炎以及其他喉胸症之病源所在地故其奏効特速也河北束鹿文明口小學敎員張君蔭周來書云『鄙人久患咳嗽各藥無効近於報上閱悉韋廉士吸入止咳片乃試用之隨覺喉間痰化嗽亦不久告愈是故治咳之藥常爲竭力介紹此藥也』韋廉士吸入止咳片可直向上海「西路四五一號韋廉士醫生藥局購備每瓶一元二角郵費不取

烟中珍品

雙鶴牌

香味俱佳

一等書記官、於廿七日午後七時卅分、受小磯國村正副參謀長、用代憲兵司令官以下幕僚、大使館關東廳員等出迎之下歸任直入官邸矣、

以撤廢治外法權爲目標
積極改善司法制度
分配日本司法官於全滿法院
吉田總務司長將赴東京折衝

滿洲國司法部、以治外法權撤廢爲目標、改善全滿司法機關、並司法官之素質向上、改訂諸法規、以不斷之努力、已着手司法制度之根本的改革、其第一階程爲

一、司法部主腦部之陣容刷新、

一、全滿司法機關配置日系司法官、最近古田總務司長之赴東京、與司法省折衝、關於招聘之後、任命全滿最高高等地方各法院、並檢察廳之推事（判事）、檢察官（檢事）、實際上使當司法裁判之衝、發揚世界上具有榮冠之日本司法官之模範、而努力指導全滿司法官、促其向上而招聘之人員、現尙未定、人員五十名程度、其第一回豫定十數名、又司法部主腦部異動之同時、以通曉滿洲司法制度栗山法務司長轉陞最高法院推事、

陳濟棠在香港召開
西南五省聯盟會議

（香港二十八日發國通）陳濟棠認爲當此時機、爲決定其本人態度之時矣、於是遂於二十七日電知湖南雲南、貴州廣東、廣西各省軍事領袖、求各省各派代表、以便來月上旬在港開五省聯盟會議云、

福建政府發表對外宣言
否認南京政府外交政策

【上海二十八日發國通】福建獨立政府之對外宣言、二十三日以英文發表其內容、攻擊南京政府之外京政策爲賣國行爲後、所述如左、對蔣介石之親日政策、亦不同意、吾等非對美國之好意、將使受挫折親美親聯盟之結果、有陷中國於國際共同管理地步、其害不啻蔣之親日政策、吾等以中國神聖權力、應以民族之性爲基礎、樹立大事打倒蔣介石、非獨中國除去蠹賊、亦爲世界軍事經濟計也、蔣介石受日本之援助、獲得中國富源時、世界大戰不可免矣、爲增進國際平和、吾等警告列强、對南京蔣介石政府、不施金錢商品武器等援助、聲明今後如有此種借欵之締結、中國人及革命政府一概否認云、

華北將領尙未表面動搖
閻馮並未協議鬪事
福建獨立與方振武事件相同
于學忠發表重要談話

【天津廿八日發國通】何應欽以下、于學忠、韓復榘、並晉東北將領之擁護中央通電後、一般人重視之舊東北將領、及其他將領之對福建態度、據觀早爲明瞭、陳歟穩、於天津英租界設置辦事處、並以該地爲中心、各地派人繼續暗中活動、已有相當之動搖、何應欽對公安局命嚴重取締、同時向中央請求未發之軍餉等懷柔政策、故其前途未許樂觀也、

【奉天廿七日發國通】關於福建獨立問題、盛傳馮玉祥、閻錫山、在太原協議對策此不過一種謠傳、實則馮玉祥在泰安靜觀其動向云、

【天津廿八日發國通】河北主席于學忠、廿七日午後三時、在省政府大禮堂、招待中國新聞記者廿餘名、就福建問題加以說明、如此際有紊亂治安之新聞、望愼重登載、請諒解此旨、旋對記者之質問、回答如下、余不信福建獨立政府有統一全國力量、中央依解決方振武問題之政治手腕、於和平解決之、則信爲最良之方策何應欽南下、或由余代行軍事分會委員長之說、全屬謠傳、余並未受何等命令也云云、

傳說福建派員
企圖擾亂華北
並指使湯玉麟活動

（天津廿七日發國通）福建獨立派、對華北已開始其活潑的活動、傳說與該派相提携之國家主義青年黨首領曾琦氏、已密行北上、又傳說獨立政府之密使徐維烈氏、携帶三百萬元、以收買湯玉麟劉桂堂、使之侵入中國軍不侵入區域內、以企圖日華之紛爭、而陷華北於混亂狀態、中央對于華北之狀勢、神經異常尖銳、今亦對于學忠氏又發出密電如下、福建獨立政府、有收買東北失意軍人及東北海軍之計畫、貴處對于失意軍人須施以充分警戒、同時再求大沽方面駐防艦隊之諒解、青島方面亦須加警戒、一方面又命藍衣社總指揮天津支部委員鄧漢元嚴操第三黨之工作、至東北軍欠餉之撥給、何應欽亦電請從速解決、凡此皆所以努力防止華北反蔣運動之爆發云、

軍司令官歸京

菱刈司令官、於熱河駐屯之部隊、初次巡視完畢、帶同辰己參謀、令岡副官、米澤

北鐵蘇聯側
編製預算
竟僞詐改削

【哈爾濱廿七日國通】北鐵蘇聯側職員不僅對於北鐵之動產、直至存置品、盜致蘇聯領土以內、而裝作不知、更無反省態度、屢如前報、至於最近、當一九三四年度之北鐵預算編製、蘇聯側首腦部、故意欲將北鐵收入之激減的數字、以立削減、由一九二八年七月至十二月、所謂下半期之北鐵收入、爲三千二百一十六萬二千金露布、同一九二九年同期之收入、爲三千六百四十九萬九千金露布、至一九三〇年、不過爲一千八百九十三萬五千金露布之狀態云、

滿洲國追加預算
總額千四百萬元

滿洲國政府大同二年度、追加預算、目下主計處正在編制中、查定方針、以緊急不得已者爲限、財源以元年度剩餘金充之、勿用預備金支出、以一千四百萬爲限、年內即可定成、

樹立武裝行政警察
根本改革警察機關
中央政府決定之方針

滿洲國政府、爲擴充全滿警察機關、改善警察官之素質、養者招聘關東廳及外務省警察官三百四十名、分佈全滿警察以當滿洲國警官之指導、近更以治外法權撤廢爲目標斷行警察機關之根本改革、俟明年三月在全滿各地之日本軍隊撤退、以維持全滿治安、藉與司法政制度改革、並內政改革之呼應、決以二個年計畫、向警察組織化之滿洲國警察樹立途上邁進、目下在民政部當局、急遽作成具體案、其根本方針如下、

一、爲圖全滿警察行政上指揮命令系統之統一、廢除現在地方分立之行政警察、及警察隊區別、依中央部、以一元的使其統以縣爲單位、改編一武裝行政警察、以行政警察爲主體以當剿匪並維持地方治安之責、

一、警察組織、根本改革之時、設高等司法警察、藉圖警察組織之主體化、並使活動力之增大、

一、爲使警察官之資格向上增設警察訓練及養成機關、全滿警察主腦部之任免由中央機關統轄之一掃從來之弊病、地方一般警察官採用地方出身者爲原則使徹底地方自衛之精神云云、

直接折衝
中日紛爭可由兩國
英外相在下院表示

【倫敦二十七日發國通】二十七日午後、勞働黨議員詹斯氏、在下院對中日頻有紛爭事件質問西門外相云、英政府雖不能思日本之於中國、認滿洲之現狀爲旣成事實、而强制的使中國承認、但假設有之、則英政府有無基於二月國際聯盟總會所採擇之決議、對中日兩國政府而發出警告之意向、西門外相對此乃答云、據確聞、中日兩國政府、目下正在直接折衝中、聯盟總會決議大體雖爲公正、但對諸中日兩國政府、喚起其注意總會之決議者、吾恐未必即能有何等之效果也云云、而明示中日兩國現在之關係加入他國者、不能有何等實質的效果云、

汪在政治會報告
福建不討自滅
贛匪最近將肅清

【上海二十七日發國通】汪精衛、本朝在政務委員會席上報告福建問題及剿匪情況、略謂陳銘樞及李濟琛兩氏之行動、在黨國上堪稱罪大惡極、惟亦不過如袁世凱之復辟已耳、相信不久之將來、即將自滅、無大討伐之必要、江西赤匪、省民被害者都六百萬、悲慘已極、近據蔣介石達來之消息、謂匪軍彈藥已盡、其三分之二肅淸在即、

福建政府求援於各國
日本始終不干涉主義
＝日本外務當局表明見解＝

【東京廿八日發國通】福建獨立政府之樹立、實掀動中國政局一大波紋、依南京政府行動如何、而有欲問鼎之輕重者、福建之新政權、雖聲明獨立、制定國旗、在形式上已粗備新政權之大要、但廣東之陳濟棠、尙持騎牆態度、軍費及他諸點之實力的立場、到底不能與蔣介石相頡頏、其裏面或正在苦心焦慮、據廿七日某方情報、上述諸點、經考慮後、提議將求英美以下及日本諸國充分援助之意旨、通告於各方面以試探其反響、新政權所標榜者、以打倒蔣介石爲第一每次抗日、均列記此常套語、可知其關心所在矣、外務當局、爰於廿七日表明如左之見解、

帝國政府、如曩日之聲明、勿論中國發生如何事態、日本之權益、居留民之生命財產、如不危及、決不偏於一黨一派、而保持不干涉主義、福建政府求援助於日本之事實、尙無所聞、即或有之、亦以此方針而靜觀其動靜云、

十九路軍
有英美敎官

【東京二十八日發國通】據二十七日達到之確實消息、稱福建獨立運動空氣、似自今夏以來、即在醞釀中者、八月時、如十九路軍之招聘外人、不過極其少數、乃自九月中旬以來、由香港上海方面之入境輪船聘入外人爲軍事敎官者、凡十三名、於最目下十九路軍、確有美人二十二名、由厦門上陸、而傳此等外人、均爲陳銘樞義日外遊時所契約者、惟眞僞則尙待證實、惟吾人所知者近當美國亞細亞艦隊司令官來厦門時、又有美國軍事敎官十三名、英人十五名、法人三名、均從事軍事敎官云、

福建對日空氣險惡
第十九路軍之兵士
射擊日本小型汽船
難免惹起重大事態

【上海特電】據福建來電云、二十五日由基隆入港之大阪商船長沙丸檢查畢、日本總領事館小型汽船正於昌尾十九路軍旅團司令部前遡航中、之十九路軍、以步槍十數發描向小艇氣船不法的射擊、幸而未中、十九路軍正規兵向懸掛日本國旗之領事館小型汽船發砲、乃屬不法行爲之一、故守屋總領事、正向中國側嚴重重抗議中、鑑諸此事之福州對日空氣驟然惡化其事件將有重大化之情勢、

哈爾濱自治會
審議豫算

【哈爾濱廿八日發國通】哈爾濱特別市自治委員會、以民政部許可之委員廿一名、而次第成立、委員會最初審議者、爲市政基礎的豫算案、以此審議之成績、即可見委員會之手腕、此點爲關係方面注目之的云、

全滿國境警察隊
正式任命隊長
宮部光利等六名

滿洲國民政部、爲整備全滿國境警察隊、並海邊警察隊、九月七日、各警察隊長已正式任命、

特殊警察隊長、宮部光利、命海邊警察隊長

又、柳原源藏、命山海關國境警察隊長

又、深井直一、命滿洲里國境警察隊長

又、宇野晉治、命瓦房店國境警察隊長

又、若林佐太郎、命安東國境警察隊長

又、吉村雄、命綏芬河國境警察隊長

又、紅露和平、命古北口國境警察隊長

南京決定討伐福建
蔣爲討逆總司令
逮捕陳銘樞等三名

【南京廿八日發國通】據中國消息、中央政府、斷念福建問題之政治解決、速施實力討伐、近任蔣介石爲討逆軍總司令云、

【上海電】國民政府、於廿五正式向陳銘樞、李濟琛、陳友仁三氏、發下逮捕令矣關於福建討伐已下海陸空軍動員令、航空隊任命前航空署長黃秉衡氏總司令、組織福建討伐航空軍、最遲到來月一日、可完成海陸空攻擊部隊之位置、十三年一日即能開始攻擊云、

【南昌廿八日發國通】蔣介石氏、速日派飛行機飛向福建、撒布多數傳單、內云、『將於數日內、爆擊僞政府、其速降服中央軍、否則恐玉石俱焚』云、

美俄國交恢復
和平示威
蘇聯要人觀察

【哈爾濱二十七日發國通】世界各國對美俄國交恢復、有種種評論、而美俄國交恢復蘇聯之對日滿政策、據俄某要人談、其改變如左、

宣揚美俄兩國、爲防止於刺激世界各國感情、並爲保護遠東和平、故兩國始行恢復國交、而不使日滿兩當局之關心而軟化、日本舉國一致之團結、入和平論者、以對北鐵問題及其他日滿問題、以確立和平爲名、又重新提議、以計其極力和平之示威、其背後、仍繼續反對的行動云、

稅關分科規程

滿洲國政府、爲統一全國稅關行政、及辦事敏捷起見、於本月初、曾規定稅關分科辦事、該項規程現已決定如下、

第一條、稅關置左開四科、總務科、稅務科、鑑查科監視科、

大連稅關除前項外更置左開二科

郵包科、統計科、

第二條、總務科掌管左開事項、

一、關於人事及機密事項

二、關於官印及關印管守事項、

三、關於文書之接受、發送事項、

四、關於文書記錄、保管事項、

五、關於翻譯及通譯事項

六、關於經濟狀況及其他之調查事項、

七、關於經費之預算及決算事項、

八、關於經費之支付事項

九、關於物品之出納、保管事項、

十、關於國有財產事項、

十一、關於營繕事項、

十二、不屬於他科之事項

第三條、稅務科掌管左開事項、

一、關於諸稅及諸收入之賦課、徵收事項、

二、關於諸稅及諸收入之預算及決算事項、

三、關於船舶及貨物之認許事項、

四、關於保稅運送之許可事項、

五、關於輸出入限制品之通關許可事項、

六、關於免稅事項、

七、關於稅量之擔保事項

八、關於統計資料之整備事項、

第四條、鑑查科掌管左開事項、

一、關於貨物之檢查、鑑定事項、

二、關於物價調査事項、

三、關於發票之整理、保存事項、

四、關於貨樣之採取、保存事項、

第五條監視科掌管左開事項

一、關於船舶、航空機及車輛之取締事項、

二、關於貨物之取締事項

三、關於保稅倉庫及其他保稅區域之設置變更廢止事項、

四、關於保稅倉庫及其他保稅區域之取締事項、

五、關於關稅通路之取締事項、

六、關於旅客携帶品之檢查及徵稅事項、

七、關於犯規事項之調查及犯規者之處分事項、

八、關於散載貨物之載重車檢查事項、

九、關於港內之取締事項、

十、關稅關構內之警備事項、

第六條、郵包科掌管左開事項、

一、關於郵包之檢查、鑑定事項、

二、關於郵包之關稅賦課徵收事項、

三、關於郵包統計資料之整備事項、

第七條、統計科掌管左開事項、

一、關於統計資料之蒐集整理及保存事項、

二、關於統計之諸表作成事項附則、

本規程自大同二年十二月一日施行、

胡漢民蕭佛成電勸
福建幹部覺悟
閩側覆電碍難奉命

（廣東廿八日發國通）胡漢民、蕭佛成等中央委員、於二十四日拍致福建首腦部一電勸其速行悔悟前非以護黨護國」云云、福建首腦部於廿七日覆電謂（國民黨之腐敗、無如今日之甚、亦無匡救之途、非承認新政權則斷乎難從勸告）云云、

任免辭令
廿八日公佈

△任田崎元武爲特殊警察隊警正此令

特殊警察隊警正田崎元武著叙

△任鹽務署技正秉財政部技正佐野忠吉爲財政部技正此令

財政部技正佐野忠吉著叙薦任二等此令

派財政部技正佐野忠吉在財政部稅務司辦事此狀

各地商況
十一月廿八日

金銀

中銀收買產金價格（公分）	二圓九五分
倫敦銀塊	一八片八分三
同遠卯	一八片六分七
紐約銀塊	四二仙〇分〇
孟買銀塊	五留比二分一
倫敦金塊	六磅六志一片
紐約金塊	三三弗七六仙
上海標金	七一九、八〇
新京足金每兩	一〇五、〇〇
新京紋銀每兩	一、四〇

匯兌
滿洲中央銀行總行行市

滙紐約（每百元）	三三弗八分七
滙倫敦（每元）	一志三片八分一
金票（每百元）	一〇九圓七〇
鈔票 同	九八圓二〇
現大洋 同	一〇〇圓〇〇
滙上海 同	一〇〇圓三〇
滙天津 同	一〇〇圓三〇
美法滙兌	六仙〇片六分〇
英美滙兌	五弗〇仙四分三
美日滙兌	三〇弗五〇仙
中美滙兌	三三弗五〇仙
上海英滙 賣	一志三片四分一
上海英滙 買	一志三片一六分七
上海美滙 賣	三三弗二分一
上海美滙 買	三三弗一六分二
上海東滙 賣	一〇八元五〇〇
上海東滙 買	一〇九元〇〇〇
神戶美滙 賣	三〇弗二分一
神戶美滙 買	三〇弗四分三
神戶英滙 賣	一志三片一六分二
神戶英滙 買	一志三片一六分二
國幣滙鏡平銀	七一兩九〇
大連滙上海	九七元三二五
大連滙煙臺	九七元〇五〇

錢鈔
城內現行

鈔票每元合金票	一元一一五
哈洋每元合金票	八毛七分三
現洋每元合鈔票	九毛七分九
現洋每元合金票	一元〇九二
國幣每元合金票	一元九二
金票每元合官帖	四百六十吊
鈔票每元合官帖	五百十三吊

金融市場現行

●鈔票對國幣

	昨日午前	前日午後
開行	九八、〇五	九八、一五
大價	九八、二〇	九八、一五
小價	九八、〇三	九七、一九
下市	九七、九五	九八、〇五
妥數	七三萬五千	廿二萬元

●金票對鈔票

	昨日午前	前日午後
開行	一二二、八〇	一二二、一九
大價	一二二、八〇	一二三、〇三
小價	一二二、四〇	一二二、八八
下市	一二二、五〇	一二二、九五
妥數	六萬九千	四萬元

▲奉天▼

●國幣對金票十一月廿八日卯

	本日午前	本日午後
開行	九二、七五	九一、〇〇
大價	九一、二〇	九一、一〇
小價	九一、三〇	九〇、九〇
下市	九一、七五	九一、〇五
妥數	三萬元	六九萬元
同現行		一〇九、七〇

●國幣對鈔票十二月十四日卯

	本日午前	本日午後
開行	一〇二、八四	一〇一、八五
大價	一〇二、五〇	一〇二、二〇
小價	一〇二、六〇	一〇一、八五
下市	一〇二、四五	一〇二、二〇
妥數	四萬元	八萬元
同現行		一〇一、八五

▲大連▼

●金票對鈔票十二月十二日卯

	本日午前	本日午後
開行	一二五、〇五	一二三、一五
大價	一二三、二〇	一二三、三〇
小價	一二三、九〇	一二三、一五
下市	一二三、一五	一二三、二〇
妥數	五七五萬元	六〇萬元
同現行		一一一、九五

商品

●美國棉花

現行	一〇、一一
十二月卯	九、八五
一月卯	九、九九
三月卯	一〇、〇九
五月卯	一〇、二四
七月卯	一〇、三四
十月卯	一〇、五四

●印度棉花

邊羅吉印	一七九留比
卜高魯印	一五八留比
沃課拉印	一三二留比

●大阪三品

現行	一三六、九〇
十二月	一二五、二〇
一月	一〇四、九〇
二月	一〇九、八〇
三月	一〇八、三〇
四月	一〇六、一〇
遠卯	九三、三〇

●神戶豆餅

十二月卯	三、一六
一月卯	三、一六

▲大連▼

●豆餅（一塊鈔票價）

現行	一、二〇〇
十二月半	[illegible]
一月半	[illegible]
二月半	[illegible]
三月半	[illegible]
四月半	[illegible]

●豆油（一箱鈔票價）

現行	一〇、五五
十二月半	未
一月半	—
二月半	—
三月半	—
四月半	—

米糧

▲新京▼

●大豆 現行	九、一五　妥二〇車
●高粱 現行	四、一〇　妥七車

●城內米糧現行

紅糧	五角二分
秫米	七角四分
小米	一元四角
稉米	二元四角
吉豆	一元六角
小豆	一元四角
元豆	一元一角六
稻米	三元六角
豆油	一角三分
豆餅	三角六分

▲大連▼

●大豆（百斤鈔票價）

帶皮	三、八六
不帶皮	—
十一月卯	三、八五
十二月卯	三、八四
一月卯	三、八六
二月卯	三、八八
三月卯	三、九一

●高粱（百斤鈔票價）

現行	二、〇三
十一月卯	—
十二月卯	二、〇二
一月卯	二、〇七
二月卯	二、一一
三月卯	二、一五

▲哈爾濱▼

●大豆（一布特哈洋價）

十二月卯	—
一月卯	—
二月卯	—

●小麥（同上）

十二月卯	—
一月卯	—
二月卯	—

黑龍江省軍經理部
最近施行事項
對於整理軍隊事宜
業已規定重要事項八項

（黑龍江通訊）國家之強弱，在乎軍旅之精否，軍旅之精否，關於經理之善惡，新國肇造，明瞭乎此，故自建國來對於各省軍隊經理事項極爲注意，江省警備司令部軍需處，仰體上峯之意旨，對於經理改善積極進行不遺餘力，迄今僅數月間，將以前紊亂紛雜之經理事件，均使之漸漸就緒，雖仍未臻盡善盡美之境，然亦步入正軌矣，茲將江省軍最近經理狀況，探誌於左，

（一）被服之添補

本年度每兵豪軍政部發給被服費國幣廿四元，當北滿邊寒之區，百物昂貴，且冬季天寒皮棉衣服，均須完備，區區之資，實不足用，警備司令部軍需處，千思百籌，將被服始添置完全，濕煖情潔，士兵快意，今冬每兵并發給毛毯一領，以資夜宿禦寒，在最近期內，擬再予各兵製發草褥一個，用之舖床，各季加發軍服一套，以資更換，務使士兵以軍營爲安樂之地，居之泰然自得也云，

（二）餉糈之增加

士兵餉糈，雖由去歲夏間，即由江洋改爲國幣，較前增加，經理官員，仍以士兵飲食，難得優美，再三策畫，各處撙節，始於軍政部所撥之定額軍費中，籌得款項，於本年五六月起，先後將給養馬乾，再爲增高，即以前每名士兵每月給養國幣三元今增爲四元，湯原黑河之駐軍，則爲四元二角，馬乾以前四元，今增爲六元，至於各除士官，再按其階級之高下，酌予加俸云云，

（三）雜費之提高

即如騎兵之常糧費，馬藥費及各兵之砲油費，以前均無定數，任意報銷，放則均爲規定，隨餉分發，以期士兵均沾，常糧費，每月每馬爲國幣一元，馬藥費每月每馬爲國幣五分，機關槍油費，每挺每月爲國幣一元五角、迫擊砲油費，每門國幣二元，山砲等油費，每月國幣四元，至於士兵病故，及剿匪陣亡者，皆給喪葬費，以前每名江洋十五元，爲數甚微，難以敷用，實不足以慰忠魂，而勵來者，故自本年七月起，病故者每名增爲國幣卅元，陣沒者則分別官兵從優給予之，至因功而亡者之遺族恤金，亦均有相當之規定，較前優厚更多矣，

（四）討伐費之規定

打鞭米窩白面，此以前討伐時士兵之行爲也，士兵討伐論者備貴，國家對討伐軍隊無優厚之待遇，即少有補助，又在官兵所中飽，士兵無知爲能不責求於人民，故人民之懷兵，尤甚於畏匪，茲者江省軍經理部，關於討伐部隊、特規定一種討伐期間經理之特別辦法，在討伐期間，准尉官以上之官長，按其原薪增加四成，士兵使役增加五成，他如寄宿車馬被服修補人馬醫藥等，皆給定額費用，士兵需用滿足，自無擾民之舉，更爲有不劫忠者哉，

（五）各營房之修

自事變後，各處多有傾圮，軍隊散居民房，不但爲官長者難以禁轄且恐有擾民之弊，於近來營房均將予修葺，使軍隊盡行移入，即如修江省城西大營需國幣三十二萬餘元，修補呼蘭營房需國幣一萬餘元，海倫需款五千餘元，泰來七千餘元，近均先後竣工矣，

關於經理進行方式
規定四項辦法

其次關於江省軍經理部經理進行辦理方式，亦分四項詳列於後，

（一）軍費撥發有定期

以前軍費之撥發倫無定期，各旅團致有將軍費領到，而積壓多日者，食用皆除，欠於商號，士兵嗟怨，商民呼籲，有失軍心，有敗軍譽，自本年五月起，即行規定，於每月廿日警備司令軍需處，即將軍費發給各旅，各旅於廿五日以前，務須將常月軍餉發給各士兵，近月來軍需處將提前於每月十五日後，即更軍費由中央銀行滙撥各旅，更減除來省請領之麻煩矣，

（二）賬簿格式更新

各部隊軍費賬簿，而無一定，考核極感困難，自本年七月一日起，各部隊皆換新式簿記，其所用之賬簿，係由警備司令部軍需處製而頒發者，於改換之前，誠恐各部隊之軍需官，於登記冇，不能明悉，故均調至省而傳習之，復恐實行以來，有錯誤處，於十月間軍需處更派處內會計官員，至各部隊巡視而指教之，現各部隊已均能使用，毫無困難矣，

（三）計算書編製

各部隊將軍費領發後，必須編製計算書，以報銷之，以前計算書之格式，係沿用舊式，手續繁雜，造報困難，且捏製僞造，弊竇叢生，更有隔數月或經年而不造報者，現已自本年七月起，改爲新式計算書，警備司令部軍需處製成樣本，頒發與各部隊，使其依式造報，不但手續簡捷，並難作僞且限於領本月份軍費時，務將上月份計算書報齊，以期轉報迅速，而免積壓之弊云，

（四）物品採買方法

關於軍隊應用物品，皆由軍需人員出外購買，物價之高低，概不查問，多耗公帑，雖得佳品，本年度改爲投標購置法，警備司令部對每月所需物品，於每月初估計使用數目，然後派員至各商店查看，再招各商投標定價，既得佳品，價復公正，並已通告各部隊，嗣後均照此法辦理矣，再以各部隊辦公用之桌椅，而均缺乏，茲警備司令部軍需處，擬將本部內之現有者分發各部隊，司令部均從新購置，但按官級之高下，其桌椅之形式，略有區別，俾利辦公，藉壯觀瞻，各部隊之必需物品，更准其由本年度之討伐費結餘項下，酌量購置，現軍需處正購安留聲機多架，將分發於各部隊，以期官兵同樂云，總之江省軍現在之經理部內將舊軍閥時代之積弊惡習，剷除盡淨，而作事手續務求簡捷，力爲士兵謀幸福，以期養成捍國衛民之勁旅，俾符王道國家軍人令名也云云

因無疫病疑似患者
防疫會將結束
下月底或將完全裁撤

（本報特訊）奉天省防疫委員會於日昨召開會議，各廳科長之委員，均行出席，當即報告自十月二十日以來，迄至現在，本省境內之百斯篤疫病，迄無新發現，原計之經費國幣八萬三千元，關有敷餘，勢難用盡，特將經費削減一萬三千元，歸爲七萬元，但截至現在已用去六萬三千元，預料餘之數千元，尚可敷用，至服務人員，特裁減半，調回警務廳服務，只留助手三名役員數名而已，預料此後平安渡過，奉天境內，不再有新疫發生時，該委員會延至本年十二月末，即可撤銷云，再該會委員長一席，在三谷廳長患恙未痊愈以前，所有事務，即由神子特務科長代理云，

興綏凌青四縣代表
都市參觀感言（十三）
借助友邦偏開我國地下富源
國都宏麗愈見滿洲之繁榮

滿洲資源館，搜集滿洲農產鑛產，各種原料品，及工品模型，加以說明圖解，以供科學之研究，及振興發達之希望，內分滿洲國地圖模型室，山川道路，瞭如指掌，鑛產陳列室，地質學標本室，鑛產參考品，農產陳列室，畜產陳列室，水產陳列室，各種物產，羅致殆遍，左顧右盼，應接不暇，洵奇觀也，旅順前被強俄佔踞，軍事設備，非常周密，白玉山，雞冠山，建有極偉大之砲臺，全用洋灰石質，居高臨下，可謂一將當關，萬人莫開，山下大港口，天然形式，水軍根據地，以數十萬之強兵被友軍攻甫落花流水，所有戰蹟，殘槍廢砲，遍滿山嶺，歸友邦經營，迄今三十餘年，以從前之要港，改造經營，滿洲國之干城，信不誣也，鞍山製鐵工廠，用撫順所產之煤，加以良工煉成炸塊，用以製鐵，開採鑛山，即利餘之煤烟，可作副業，產臭油，衛生球，亞麼尼亞肥料，療於煤石，可製洋灰，科學昌明，洵無廢物，吾滿洲鑛產之豐良，世界無還，將來國運富強有待，望吾國人，一致努力，有貴諸君，實力奉行，誠爲敝人之所深企禱者也，

綏中縣警察隊第一中隊四分隊長　齊自新

自新生性好遊，薾善蝸居，惟以服務警隊，專司剿捕，職守所在，每以不能遠到目的爲憾，今蒙長官差派，隨平田十四旅團，赴奉天新京及各名城，及軍港商埠等處參觀，藉此良機，得開眼界而長知識，實屬平生第一榮幸事也，於九月二十日，由綏中車站登車就道，旋抵錦縣車站，筒井大尉指導一切後，乃向奉天進發，首先參觀忠靈塔，其高聳雲霄，異常宏壯，想夫表彰日俄交戰，死亡烈士，以慰忠魂，甘隆恩異數，殊令觀者欽佩莫名也，一入城市陡改舊觀，見其街市之繁榮，曷嘗天淵，回憶曩昔，張氏父子，擁兵弄權，荼毒民衆，敲脂吸膏，盡飽私囊，幸而善鄰仗義，鞠旅興師，將此惡軍閥，摧枯拉朽，一旦掃除，協助我國，造成王道之新邦，吾人感戴之熱忱，將歷萬劫而無極，復至獨立守備司令部，及省長公署，警備司令官公署，謁見司令、省長，司令官，

瀋縣田禾開徵
定下月一日起始行

（奉天）瀋陽縣長許桂恒，以大同元年度之田禾地畝捐，業已征收完竣，前奉省座令着手進行開徵大同二年度之糧，以期迅速進行，而便擴充縣庫財政起見，該縣長廿七日令所屬知照，定下月一日起始開徵，約於日內定正式佈告鄉農及各界周知照云，

劉警務局長
廉潔可風

（遼陽訊）縣七區青堆子村，住民莊玉孚，以前奉天省署之王秘書之女公子，被匪綁票，案涉嫌疑，本縣警務局會奉令緝捕未獲，妥將其岳父母及其妻，一併逮捕看押，該劉局長，對於所看押之人犯，時時親查，偶覩一數齡幼女身衣不整，寒餒堪憐，詢知乃嫌疑犯莊玉孚之生女，遂慨解阮囊，出洋一元，爲之買衣，適女傭王周二氏，以代爲縫製成之，噫違法人犯而邀長官之眷注者，曾幾何人，而長官之能恤犯人，今世又見幾人，而仁慈之長官又逢仁慈之傭僕，豈非古道熱腸，今世之慈航哉，敬願代該幼齡女犯，以辭謝劉局長之庇翼，而祝劉局長之多福以多男也，

連濱新興俱樂部之
開幕波瀾伏起
人事之移動釀成中心問題

（大連訊）關於客歲歲末，連埠之遊戲場，因受關東廳之命令一律閉鎖之當時，十一遊戲場協議合併規一，公稱資本金七十五萬圓，唯滿洲人連埠獨一無二之一大遊戲場者也，復又投資三十萬圓於小崗子不老街之一角，建築流行之大樓房數百餘間，以備應用，關於合併之問題，改稱爲新興俱樂部，已舉行開始營業矣，對於營業種目之制限，而官署議加取締，企圖利用之例，惟勿効果，又因開始營業之日甚淺鮮，被受等等之＝影響＝每日一切之雜費、及電燈費等，實乃入不敷出，迄至今日，而役員間對於經營上意見之衝突，兼營業上諸台人不平之爆發，一方面關東廳對於俱樂部之空氣，日漸釀成人事問題，又恐將來波瀾捲起之形勢，頗惹世人注目，觀其將來，恐有生死之運命，於國際都市之大連生之怪物結果如何奔行尚未可知，茲爲協議之問題連埠遊戲場十一團體，昨年末因受關東廳之命令，＝閉鎖＝之時，當推舉井上理事長，出頭另呈請關東廳再許可之出願，而當局與社會政策的見地，因有再許可之意向，其後因關東廳警務局長，保安課長更迭之原因，突如情勢一變，從來遊戲場之許可，絕後不另下附，最近將遊戲場內賭博之行爲概免取消，於是幾乎營業許可下附矣，但開始營業以來，每日入場者逐千人之數，但對於遊戲者，好似未有之樣子，又關於每日之收益，電煤費的支拂，尚＝不敷＝應用，於是前途之影響，頗示憂慮，故所長以下役員等，對于俱樂部藉此又向關東廳呈請，莫妙於滿人適當有趣向之營業許可再度之歎願，不悉何因，關東廳對此閉於耳外，因此俱樂部役員突然生出＝兩派＝一、理想派二、現實派，對於營業之意見上劃然爲之二分，即是現實派云俱樂部創立之主旨，而關東廳對於營業種目不准許可，理應取適當營業之方針及政治的解釋，受關東廳一行政方針，於此井上理事長等之理想派，若依不堅實營業之方針，再被其官廳之閉鎖之時，豈不更受影響大矣，迄至今日受官廳之＝諒解＝而開始營業，但依最近現實派之主張，而井上理事長決不承認，但是關東廳何故對於俱樂部出此壓迫之方針，於此點之問題，關的役員人格二三役員有不滿之場合，關於此等人物委其經營，將來的成行頗示懸念，因此官廳於此種之思慮，在其際之空氣，井上理事長等理想派先般來屢屢於市內某所會合，被關東廳以白眼視之，役員爲人事問題，正在協議中，日下因爲二三役員將俱樂部的大體喪失，實屬遺憾，仍求官廳之諒解，早速將不滿之役員因滿之解職，然此間解決至難，而將來恐＝波瀾＝曲折之慮，不過此狀不動，而關於滿人下請負人投資十萬圓，且又有舊俱樂部一切之關係，保證金及債務關係，尚不免利事之問題，其進展之形勢，實未一般注目云，

學生成績展覽會
各界參加頗形踴躍

（盤山訊）縣公署前通知各機關各法團，於十一月廿二日舉行學生成績展覽會，以資鼓勵，兒童學業之競爭起見，凡縣立高初各小學均將學生各種作品，先期持送來縣，陳列於第一小學展覽室中，是日參加展覽會人員，均於十一點到場，由縣長向大衆報告展覽會宗旨，省視學與參事官致訓詞，旋即往各陳列室參觀，而徵集成績，計圖畫，手工，習字，文藝，四種，其獎勵辦法，每種藝術，取錄甲乙丙三等，各五名，四種計共取甲乙丙三等各一百名，約計甲等每名發獎五角，乙等每名三角，丙等每名二角云，

高比參事官
奉電晉省

（舒蘭訊）縣參事官，高比虎之助，昨因要公，電請晉省面陳一切，藉便請示機宜等情，旋奉省公署總務廳人事科，覆電准予晉省等，因該員遂於月之二十三日，帶同副官劉福臣，及護送騎兵九名，赴省去訖，

錦縣教育參觀團
廿七日來瀋參觀

（奉天）錦縣教育各員，爲欲考教育一切，以便借鏡，爲之興革起見，乃組織教育參觀團，於廿七日搭奉山車，下午二時抵瀋云，

唐縣長刷新司法

（舒蘭訊）縣長唐吉三氏，到任以來，對於司法，亟爲注意，所有從前陋習，一概蠲除，力求刷新，從此鐵窗黑暗，透見日光矣，但積弊年深已久，一時以難絕風清，前有司法警，趙某往頭台傳票，勒索數千吊發覺，被縣長押獄，茲又有看守所主任王子彬，苛勒獄犯，被唐縣長查覺，甚爲震怒，即將王某斥革，亦進入囹圄之中，以示懲儆，本縣司法，由今而始，可謂刷新矣，

土匪猖獗
雖經幾次痛剿
胡匪仍不少減
農民逃避禾稼多未收拾

（輝南）本邑自入夏以來，胡匪猖獗，焚殺姦掠，爲所欲爲，鄉間少能自給者，無不逃避他處，所餘之貧民，因離此即不能生活，自得冒險居住，然已飽受其蹂躪，物品等具爲之一空，被害狀況慘不忍睹，入秋以來，青紗雖倒，匪勢仍熾，雖時有軍隊來剿，亦未見少減，擾害黎庶之狀，復甚於前，刻又大勢損壞，每家百十元不等，限期交款，如到期不交者，即行槍斃火燒，農民對於禾稼，多未收拾，又恐其殺害，是以多有棄禾稼逃走者，嗚呼，胡匪如此萬惡，一班貧民將何以生哉？

擾攪地方之東洋樂
全部擊滅詳誌（上）

（克山）龍江混成第四旅騎兵十五團第四連連長張臣於二十日午準阿同防報告，由克山出發，赴林甸太平山協同本團剿捕＝東洋樂匪＝於十一日午後一時行抵依安北四馬架屯，遇第三連中尉排長李鳳林率隊在該地停止，謂排長係受土民報告，匪首東洋樂率匪二百餘名由林甸方面竄來，刻在本村東南約五里之＝鞠家園子＝盤踞，因任務正擊該匪今又竄至，必加痛剿，當即率各排向鞠家園子前進，進至距匪約千餘米達處，匪即向我開槍射擊，遂令各排下馬徒步戰，以第一排由正北面，第二排由東南面分頭前進，該連長率第四排及第三連之一部，在東北道路堵擊，各排官兵奮勇攻進，又進至距匪約二三百達，遂行匪集包圍施行最猛烈之射擊，約半小時，匪勢不支，拼命由窩內衝出，向北逃去，該連長率除跟追，約十數里，傷匪五名，生擒＝匪張廣信＝一名，時因天黑遂停止追擊，仍折回劉家稠宿營，並一面於各道路派遣警戒放哨，一面並派第四排排長率全排在附近詳密搜索偵察，於夜十二時在步哨線門又拿獲＝匪柳萬發＝一名，訊據供稱匪因追擊過猛，已向西北三十餘里河套內逃去，十二日早四時遂率除向西北河套搜剿前追，於午前七時驅抵河套，又與匪相遇，當即督隊猛烈追擊，斃匪二十餘名，又擊傷十餘名，餘匪拼命四逃

高法院本間徵彌氏
倡議組織司法研究會
將於十二月間即着手成立

（奉天）奉天高等法院，日系法官，本間徵彌氏，頃謀司法之改善，乃提議組織奉天司法研究會，加入者爲各推事檢察官，以及各律師等人物，現已有多數人贊成，乃定十二月着手成立云，

嚴冬之搶劫多！
感於謀生難之宵小
晝夜出沒希圖不法

（三岔河訊）近來霜冬嚴寒時，一般宵小無業之徒，謀生更較不易，雖免不無非法行爲，是以路劫夜盜等事，時有所聞，據於廿五日清晨本街中大車棧壕外發現一無名僵屍，上身大衣無著，似有被人劫搶之模樣，惟據內情者言，該死者，於昔間曾欲竊某人住宅，嗣被人抓獲痛行毆打，逐之街頭或即凍死云，又本街廿六日四點鐘小票車尚未進站之前，有源升泰櫃伙李某赴守備隊附近之裕昌糧棧換領儎紙，行至特區學校操場前空路上，突被匪人二名劫住，當時搶去腰內之官帖及國幣十八元並金手鐲一個，匪人臨行更以木棒擊傷李某之頭，乘昏迷時逃去云

絹私官巧計查煙
村長村副受嫌被逮

（海城訊）本邑十區梁家堡子村，於前日有便衣緝私人王玉武，王某，師某，楊某四人赴該村聲稱以二元五角購買煙土，該村民，以爲價值較高，擬行出售，該緝私人詢問該村民能有多少，該村民云，有四百餘兩，該緝私人聲言明日取土付款，及至四人走後，該村民恍然大悟，始知此四人爲緝私人，本日該四人前往取貨，該村村長又云無貨，如是緝私人將村長逮捕，送交久保緝私官罰辦云，

別特羅夫特別大減價一星期

敝店特別流行品

良機無多!!!請速賜顧!!!

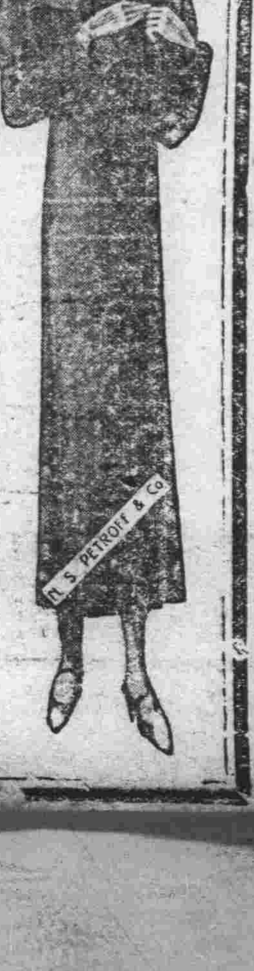

自十一月二十五日起至十二月一日　一星期

全商品九扣至八扣

天氣日漸嚴寒須做冬服諸君請批別特羅夫商會爲盼

紳士服、婦人服、各種毛皮製品類

北極產珍品狐狸及水獺毛皮衣服及

皮外套、皮製洋服、各種防寒靴鞋

各種皮帽、毛絲製品類、各種男女靴鞋

洋品雜貨類皮手套其他應有盡有

新京支店新京日本橋通三〇（滿洲銀行西隣）

哈爾賓本行　上海支店　齊齊哈爾支店

寒冷　是一年裏最難挨的節氣
沍岸　是暖寒的極好的所在

冬天的星個浦
是嘆月飲雪詩的理想鄉

大菜　敝館爲歡迎一般避寒人士，及來遊星個浦諸君特在冬季擴廣營業項目，講求招待方法，務使諸君從永海岸一帶得到爽適的感覺，敝館新從俄京莫斯科聘來著名厨師，調製大菜異常有味，計分　西餐，定餐，便飯，零菜，皆鷄，管肉

吃茶　咖啡，紅茶，點心，汽水，啤酒，

沐浴　設有新式浴室，敝館住客可任意使用，其他外客來此沐浴者，亦極歡迎，

歡迎旅客　敝館客間寬濶清潔，床，櫃，被，椅，棹等具應有盡有，且有暖爐適體，能禦風寒的海濱旅社，至于招待周到及其他優點甚多，諸君惠臨一回，當可證所言之無謬

客間價目……每日金二圓

大連星個浦中西旅館謹啓
總理　鄧永周
館址星個浦二十六番地　電車站中門西門之間　電話九一二八二番

本號出品

收買荒金潮銀　發賣金銀首飾
新式中西器皿　喜壽紀念禮品
花瓶銀盾美術　寶鼎電光精奇
各種維新獎章　珠礦石翠齊備
鑲嵌物美工精　價實童叟不欺

代收民國十九年以前荒閉鳳翔金店舊金銀首飾照市價收買不去分文特此聲明

新京天寶金店謹啓
自働電話三三五四番　滿洲電話二一七九號

專治　性病科　皮膚科　秘尿器科　內科

新京朝日通八九（八島通角）

深町醫院

院長　從五位勳六等　醫學博士　深町穗積
醫師　深町音五郎

◇院內二大特長設備完全住院方便

診療時間　門診　自午前八時至午後二時　自午前五時至午後九時
出診　自午後二時至午後五時

但急病不拘時間

舒肝健胃丸

平肝順氣開胃健脾　一切胃病當日見效

此藥專治、男婦肝鬱氣滯，胃不消化，飲食停滯，時常打隔，嘔吐酸水，胃腹脹痛，兩脇攻痛，及日久心口疼痛，噎膈轉食，心腹病塊，癥瘕痞積，氣逆攻痛，單雙鼓症，因氣腫脹，食積，寒積，虫積，氣積，及茶寒，酒寒，心腹各症，服之神效，奇驗功效，舒肝順氣，開胃健脾，開鬱化滯，散積消聚，平肝導滯，散瘀除煩，强健胃納，潤腸通便，消除煩悶，舒暢氣血，通暢百脈，凡係因氣，因食所患肝胃各症，無不立驗，其效如神，無論老幼服之，當日見功，每袋定價現洋一元半打五元函購不需郵費

總發行奉天鐘樓北　關東大藥房

山東之怪處女

行年六十二歲癡情不醒 終年神經錯亂嫁粧甚多

居常濃粧艷抹 猶作少女嬌態 日日盼作新娘

（濟南通信）記者於十一月十三日由鄒城抵莒縣，莒縣城廓甚小，商務蕭條，土產及特產作蠶業均告破產，金融紊亂，錢帖角票及紙幣仍充斥市面，記者曾訪其商會會長于佩珊，詢以莒縣商業近況，所言商業凋敝土產業破產之情形與除四，略與魯南滕、鄒、嶧、臨沂縣大同小異至其民性之強悍好鬥，亦與臨、郯、費、嶧無異，惟司法及監獄看守所辦理成績最佳，此外足爲讀者述者，則爲寓居莒縣東關數十年之六十二歲老處女高小姐其人矣，記者抵莒縣之次日（十四日）於下午三時許，此離奇古怪之高小姐，曾至縣府領取口糧，記者見而訝之，除向縣內耆老詳詢高小姐身世外，並親往訪之詳詢一切，茲將詳情分誌於下，

高女身世 高小姐北平人，年逾六十，迄未嫁人，仍油髮粉面，裊娜作少女態，幼時隨父高載庭由平至莒，父任莒州分州（掌教育如今之第五科長）十數年，死於任所，母王氏，抵莒數載即亡，有兄妹七人，均已不知何往，載庭死後，幼女無依，零丁孤苦，情至可憫，同衙各遂醵資築宅購田，以養之，高小姐年漸長，因風聞乃父曾將伊許於莒縣大殿鎮巨紳莊玉珍之子莊英爲妻（實則並無其事）愼莊英之不娶悒鬱憂憤，刺激過深，因成精神病，後縣府念其父任職廉潔，月給口糧五元，按月支領，藉以糊口，迄今數十載，未嘗間斷，

服裝濃艷 老姑娘年逾六十，裝束雖不入時，但終日紅衫綠袖，油頭粉面，故作羞澀，裊娜之態，猶若妙齡少女焉，記者往訪之時老姑娘衣花綠洋綢袂襖，紅洋標布上衣，雪青線緞單褲粉荷色線洋襪，雲頭綉花旗鞋，耳飾銅環，大如棗，面色龍鍾蒼老，猶滿擦宮粉，胭脂點唇灰畫眉，頭髮雖皆蒼白，仍以煙子染黑，油頭粉面，裊娜作態，與人談話仍呈羞色，儼然處子，

喜聞佳期 老娘誤信已許字莊英，誓死嫁之，實則根本無其事，所願終未得償，漸成神經病狂，日思成婚，迄今數十載，未嘗稍易歟志，如莊英不娶，決終身守節，誓不另嫁，年齒愈長，病狂愈深，好事者或紿之曰莊英已定期與小姐成禮矣，則喜不自勝，其後竟每日身著禮服，濃裝待嫁，每至街里，無論識否，請往其家幫忙更有假書莊英名片，上書高小姐鑒，莊英拜等字，投之且告之曰，莊英這次一定要娶你了，高乃益喜，必出酒肉攜答之，記者訪見時，伊曾從衣袋內出莊英名刺三張相告，且告記者曰『明天請往幫忙，幾天就過門』言時喜形於色，

怕人言老 老姑娘最惱人言其年老，更不樂人問其年歲，若言其年老，必怫然色怒，甚且重責之，伊雖「近古稀，猶喜人言其年少或問之姑娘年紀不過十六七則喜，如叩其年歲，輒含糊答稱「誰知道多麼大了」據記者調查，莒縣大殿鎮確有巨紳莊英者，惟已於二年前去世，或有往告老姑娘曰「莊英死了」伊必怒形於色，絕不置信，且責告者曰『你是胡說，他幾天就來娶我，誰說是死了」

眞係處女 老姑娘居莒縣東關公安局隔壁茅屋三椽，小庭寂寂惟有所備之嫁妝及衣飾甚富，室內極潔淨悉係準備佳期之物，數十年來衣食皆自爲之，除吃飯外即念經拜佛，焚香祈禱，如有男子一二人擅經其家，往往被其逐出，惟如數十人同往且聲明參觀嫁裝，則伊熱烈歡迎，翻箱倒篋，出衣飾相示，故數十年來無敢犯之者，記者曾分訪莒邑各界人士，均言該姑娘，確係處女云，

高女談話 老處女於記者到莒之日，曾親赴縣府領取口糧，記者因得見之，而作下列之談話（以下記者問老處女答）問，令尊去世多少年了，答，我父親死的時候，我還小，誰知死了多少年，問，你弟兄姊妹幾人呢，答，共七人，大哥有病時，我把小母指頭咬下來，給他治好的（言時出左手相示果缺小母指）問，他們都到那裏去了，答，管他們到那裏去，我那不知道，問，高小姐每天都是幹什麼，答，每天供神燒香，供奉老的，（指其已故父母言）因爲沒有多錢，只吃薄薄煎餅和小白菜，從前雖有二畝地，都典出去了，問，莊英快來娶你了吧，答，快啦，我們從小做的娃娃親，嫁妝早預備好了，莊英給我來的片子，說二十九日過門，還不是帖子隨手從衣袋內掏出白名片一張，上書小姐鑒，准於二十九日過門，莊英拜，旋又自語道，誰不知道高小姐是山東第一大好人，眞節烈女第一名，我叫他六架盒子來過門，因爲上頭送紅帖，都沒送禮，連過門共六架夠了，到過門的那一天，請你去幫忙，別忘了啊，記者見她又發瘋，遂匆匆辭別

癮君子之福音 「戒煙三靈方」

淡菜一兩、新茶葉一兩、食鹽三錢、煙灰四錢、右藥三碗水煎一碗、儲有蓋瓶中、煙癮來時、冲服一匙、即不覺、且精神百倍、毫無懸倦毫無弊病、百試百驗、詢奇效神方也、

（附告）天氣熱、煎好後容易發酸、宜時時隔湯蒸之、

食完一料、欲食第二料時、前藥煙灰減去五分、成三錢半、餘藥照舊、第三煙灰再減去五分、成三錢漸漸煙灰減盡、則煙癮已完全戒絕矣百試百效、讀者當鄭重秘藏之

（二）中虛者戒煙方

甘草二錢

每日欲吸煙時、先食甘草、則漸漸覺烟無味、而不欲食之矣、且不食之後、絕無煙癮、誠靈驗秘方也、考甘草減百毒、煙乃百毒之一、吸烟者必喜食甘物、用甘草以戒之、既一無痛苦、又甚便利、其對於中資階級、尤爲合宜、願讀者藏之金匱中、

（三）初吸者戒煙方

初吸鴉片、烟癮未重、精液未鑠、戒之較爲便利、

食鹽少許

每欲吸煙時、先放少許食鹽於舌上、吸之覺無味、久之亦足戒絕、

考吸煙者、一榻橫陳、吞雲吐霧、所吸均是火氣、渾身精液受煎熬、故吸煙者於煙盡後必欲盡量飲茶、以救其口渴、雖然鴉片流毒、誠不可以言喻、傾家蕩產、亡國滅種、家庭間口角之聲時起、而吸煙者不顧、良以煙癮已至、無可奈何也、今既於三種大寶貝、吸烟者可一洗其平日顛迷不悟乎、

歐陸之怪新聞

黑蝴蝶捉兇手

（維也納通訊）此間新維勒報載有黑蝶破兇案奇聞云，施洛夫人與其年方二八之愛女一日均暴卒，而情節至可疑，迨警察蒞場，見一黑蝶，本地人所目爲「表飾」者，飛於女之四周，將葬，蝶復出現，先繞女柩，繼忽飛繞一人，名齊偏者之頂，揮之不去，旋繞愈急，既而是人神經震動，舍求而逃，後承認曾謀殺母女二人，

地質學會年會閉幕

中國地質學家丁文江講演 視察蘇俄觀感【下】

青年程度較差老年人極可欽佩

國際地質會議經過

其儀器人材等均在列寧格洛與中國之情形相同，實業部在南京，而地質調查所實際之工作則在北平，又莫斯科總機關之外，有十六組合，分設各地，予於十月三日離俄，聞於十月一日改組爲重工業部之一事務所，並大舉裁員，彼等工作極爲努力，成績亦甚佳，並繪製四千分一之詳細地質圖，又於哥勒地方發現鐵礦，巴庫附近地方，發現煤油田，予對彼等工作印象有二，（一）新的青年程度太差，除何人從事之部分外，對其他有關者均不甚了了，原因即擴充太快，（二）老年人工作極令人欽佩彼等生活甚苦，一個月中，僅可食肉一磅，鹹魚三磅，麵包每日兩磅，惟其對待客人極爲優待，豫會與煤業統制會地質部之重要人員出發視察，上午十二時出發，僅有裝貨之大汽車，同行者有六人，獨請予坐於駕車者之側，彼等六人則坐車上，時正大雨，及抵目的地，共行百餘啓羅米達，已晚七時，不能返回，留宿派赴該地工作人員家中，是晚予臥一極講究之床舖，並毛毯一條，夜不成寐，翌日始悉彼六人皆露天宿於大汽車上，其耐苦有如是者，並有一地質學者之老前輩，年已七十五歲仍照常工作，實令人欽佩，

一繼由李四光代表全體對丁致謝，並請翁文灝將三日所宣讀之論文，其有新發見者作一總結，翁當即報告，略謂，外國友人曾謂，此次論文，比較國際地質學會尙爲豐富，雖不至如此，但實有

重要貢獻 首由地層學上說，美國葛利普先生有重要貢獻，葛先生提議古代第一層震旦紀，而其根據是滄桑論，在一定時間，海水擴張，至一定時間海水又縮小，一漲一縮，謂之一紀，理論甚有意味，地層研究是根據古生物研究，古生物誌中國十餘年間已出版七十餘册，法國地質學會一百年間亦不過出版七十餘册，工作之多由此可見，再次古植物研究，斯行健陝西之三疊紀植物群與GLOSSOPTERIS區植物在東亞之發現一篇，有重要發現，其次中生代已有爬蟲類大動物，美人曾在蒙古發現恐龍及恐龍卵，此次楊鍾健及袁復禮二先生在新疆發見獸形類化石，有較恐龍更古老之大動物發現其次新生代，如周口店之採掘，楊鍾健斐文中洛陽西安間之新生代地質及非陸縣地質研究等貢獻尤多，再次李四光喻德淵先生廬山冰河層之研究，亦地質學上，

一大革命 冰河與人類初祖文化關係甚大，中國未見，故城鎭末有冰河，李先生在江西廬山發見，證據甚確，其馮景蘭先生之估計國中北部大斷層年代一法，對於年代年齡若干，予以貢獻，此外橫的斷面，如山西四川新疆等皆有新發現，對全國亦有影響，再楊傑先生法國地層研究，爲中國人在外國研究外國者謝家榮先生樂平煤之研究，可見眞正實因由於眞正理論，此外遺漏在所不免，實屬美不勝收云旋即宣佈閉幕，

特殊的異域情調—青海（五五）

一片沃野天然牧場 金銀銅鐵各地皆有

中國考察團的遊記

紛往西寧湟源民等地以去，總計去年全縣因逃荒而徙者共三百四十戶，共男女一千五百九十二人，農村經濟，由是破產，

天然富源 本縣富源，可分二類，其一，南北腦山森林，產狼麝子狐狸等獸，過去立秋以後，獵者紛入山，獵取獸皮，運銷他處，近因森敗落，獸類大爲減少，必須以相當保，方可恢復原狀，其二，礦產金銅鐵各縣內均有，北區引勝鄉一帶，銀礦尤最南區一帶，盛產金沙，均以開採乏術，令貨棄於地

交通與建設 城南爲甘青大道，商賈行旅，即取道於此，城內街市甚狹，交通工具，多賴騾馬，陸路可分爲（一）省路，可行汽車，第一段由羊官堡起至河灘塞止，共長五十五里，寬二丈第二段由狼害灣起至石嘴堡止，共長七十里，寬二丈，爲甘清大道（二）縣道有四，一、樂民路由縣城起至蓮花台，長七十里，寬一丈五尺二、樂永路，由縣城起至永溝堡，長六十五里，寬一丈，三樂地，共約五一九〇畝，爲學校寺廟等機關所有，年來爲雨水冲毀之地，約有五百七十八畝，爲道侵佔之地，共有三十一畝，均依舊繳納賦稅，

人造木

原料極廉竹頭木屑均可用 不濕不蝕功用可媲水門汀

紐西蘭一科學家現發明一種人造木、質極堅韌，如用爲多地震國家之建築材料，極爲適宜，其製造原料則取給木廠中之於竹頭木屑，或虫蝕之木材，以及澳洲盛產之荊棘，日本之稻稈墨西哥之豆箕，成本甚輕，故其價與通常建築用之木料相等，而其經久逾與水門汀相同，白蟻，灰塵，濕氣，均不能傷之，如有損壞之處即以同樣材料塗補之便可，

百斯篤患者福音 鼠疫驗案（二七）

鼠疫吐血案

高玉麟 住黑龍江南門退思堂

（病者）朱星五年四十八歲，直隸臨榆人，前黑龍江大賽廳右堂，病時住省城直隸會館，

（病名）鼠疫吐血，

（原因）運塞抑鬱，素有內傷，前清宣統二年正月間，江省鼠疫流行，星五因契友李雲亭染疫而亡，哀痛過甚，肝火妄動，復感疫急而不支，

（症候）頭痛如破，吐血盈盆，身熱如焚，神昏不語，

（診斷）脈左手弦數而大，右手洪數而滑，脈證合參，斷爲鼠疫，熱毒由胃衝腦，故頭痛如破，胃血管開裂，故吐血甚多，舌根爲腎所司，腎藏智，瘟毒實腎故神昏而舌不能言，毒菌滿布血管，如火燎原，不可嚮邇，故身熱如火，據當時皆稱患鼠疫頭痛，見血即斃者，其證大率類此，茲更吐血過多神昏不語，誠險急之危候也，

（療法）倣仲景瀉心湯，治吐血法，用黃連瀉犯心之邪熱爲君，黃芩瀉肺之邪熱爲臣，大黃之通而不守爲使其血不停瘀又加羚羊角去惡血爲佐，殭蠶，蟬蛻銀花，連翹枝子赤芍石膏解瘟毒以清邪熱爲使，日二服

（處方）小川連四錢，黃芩五錢，大黃六錢，羚羊角二錢，殭蠶三錢，蟬蛻一錢生石膏八錢研細，銀花五錢，連翹四錢，焦枝子三錢，赤芍五錢，

（接方）白殭蠶三錢，蟬蛻二錢，全當歸三錢，鮮生地四錢，木通三錢，金銀花三錢，川連二錢，焦枝子二錢，淡黃芩二錢，澤蘭一錢，肥知母二錢，丹皮二錢，原麥冬三錢，車前子三錢，水煎入蜂蜜元酒各一匙溫服，

（效果）服一劑，約三小時，大瀉三次，頭痛若失，吐血減半，二劑服後，流血不吐，嗣用大清涼散二劑而愈，

（廉按）斷症發明甚確，處方斟酌亦精，洵治鼠疫流溢之佳案也，（完）

滿洲國發展謝恩 特別大贈彩!!（三千箱）

弊廠精造之白蘭香皂及白蘭三彩香皂辱蒙愛顧銷路日廣深爲感荷今爲酬答貴客起見不惜鉅金特行贈彩機會難得務望各寶號踴躍購買趁此良機謹此奉聞

件數參千箱◎

按箱照贈有籤劵分天地玄黃宇宙六組每組分五等

各組（五百件）

期間 大同二年十二月起 大同三年四月底

開彩地 大阪川口

開彩日期 大同三年六月

白蘭三彩香皂

老牌 白蘭香皂

（各組）每箱贈彩

頭彩	金壹百圓	壹張
二彩	金參拾圓	貳張
三彩	金拾圓	四張
四彩	金貳圓	貳拾張
五彩	金八拾錢	四百七拾參張

（各組）每拾打別加贈彩

頭彩	金拾圓	五張
二彩	金參圓	拾張
三彩	金壹圓	貳拾張
四彩	金貳拾錢	貳百張
五彩	金拾錢	餘者全部

主催 白蘭公司

彩票兌換代理處 滿洲國各地經理處

淺田飴（一名淺田軟糖）

本劑乃漢方之醫聖淺田宗伯先生、服務宮中時調進之藥方

於左記諸病有特效

專治一切痰咳、感冒、百日咳、哮喘、肺病、氣管支加答兒、病後衰弱、產前產後、虛弱者之補血

固形淺田飴

旅行、遠足、觀劇、演說、音樂家、運動家、事務家等群集雜踏時、用之能保護咽喉清亮、預防呼吸病、尤爲甘味芳香、萬人皆嗜之携帶藥也

固形 淺田飴【一名淺田硬糖】

（美麗罐裝）

定價 自金參拾錢至貳圓不等

（各藥房均有出售）

總行 東京 大阪 堀內伊太郎

滿洲總代理店 大連 奉天 日本寶藥會社

大同俱樂部

歡迎投稿　新舊均收

「竊」

俄國蘇希青可著　君曼譯

（一）

那人走到第四層樓上住了，他從衣袋裏掏出一根火柴來擦着了，一點黃色的火燄照見一塊銅牌子，上面刻着，「牙醫雅苛夫彼脫路菲慈士希斯曼」

「是了！」那人喃喃地道，他找不着門鈴，用脚將門蹴了一下，門靜靜地開了，

「喂！」那人謹愼的走進昏暗的甬道時說道「大夫！今天診病麼？」

「請稍候一候」牙醫冷淡地回答「我正給一個病人診治呢！」

『哦！那麼我就候一候吧』來客很客氣的說道，

『可否請到飯裏候一候？來吧！』

客人剛剛坐下，牙醫便轉身走出廳來，砰然一聲將那扇大門關上了，跟着是上鎖的聲音，

客人臉色慘白用探索的眼光四下裏看了一面，窗裏幾乎是空的，除了一張有棹布蓋着的棹子，和幾把椅子外甚麼也沒有，

（二）

二十分鐘後牙醫轉來了，

『對不住得很』牙醫道『剛才把你關在這裏，你要曉得我這裏沒有女僕，而現在這個時候你是曉得的，不久之前，一個病人將甬道裏的衣架上掛着的幾件外套偷去了前幾天又失了一件皮襖，今天不曉是那個窮鬼將放在甬道裏那只惟一的痰盂拿走了這門生意我眞不想幹了，我忙着給這個人診治，那些在候診室裏候診的就會把所有的東西搬得精光，所以我不得不這麼辦，請你原諒我是了！—張開口！」「唔！」—客人糢糊地回答，他開口了，

（三）

客人走出街上來了，他在二根電桿下停住，面上帶着冷笑，

『嘿！且看是甚麼糟東西』

他從外套裏拿出一塊棹布來，展開了，

『一塊破布！全是補釘！』他從牙齒間喃喃地道，帶怒的吐了一口唾沫，

隨後他一邊走一邊頓足說道『啊！算了吧！那裏除了這塊棹布也沒有甚麼，可惜幾把椅子沒法拿呀！』

他聳了聳肩頭，慢慢地走了，

本篇原名A STORY OF ADVENTURE 俄國近代小說家 ZCSCHOHENKO著載於 LONDON ERNEST BENN LIMITED 書店出版之蘇俄短篇小說集BONFIRE中，

巴黎素描

法國人眼裏的外國人

（程萬宇）（三）

到東方來一般美國人，把中國人當豬看，到法國的許多美國人亦以爲在街上，在咖啡裏的漂亮法國女人都可用錢買到身邊來睡覺的，法國男人只會找妍頭，女人就會找小白臉（GIGOLO）一樣的看不起法國人的，

有一次宴會，一個法國朋友請了些外國朋友吃飯，有英國人，有意大利，有美國人，還有我，這一些從地球各方聚來的幾個人當然是有幾句談些各國的事，

『你法國話說的很好的！』法國主人向那位美國客人的說，意思是贊美他，

『你想是的嗎？我以爲我不但不能說好法國話，我連英國話亦說我不好，只會說美國話』這位美國人揚揚得意的以爲不但挖苦了法國人連那在座的三個英國人也給他挖苦了，很高興的在微笑

『我很可惜美國人還是寫英國文字，雖說他們寫得不道地』一個英國小姐馬上頂上了去，

『這個，這個我可無法辯』美國人詞窮了，我們大家全是說法國話，這位英國人的法文，說的並不太壞，他故意的挖苦人罷了，弄得主人難爲情，客人不喜歡，

在一般法國智識階級的法國人是與美國人看不起別人一樣的看不起美國人的，說他們沒有歷史，沒有什麼舊文化，是新暴發戶，小氣概，拜金迷，這都是些比較肯切的批評，美國一般人是眞有這種氣概的，

我認識的塞茵河邊的賣書的老人，有一天也對我說，『美國人是暴發戶，無智識的多，譬如來我這裏買々國的錢幣，他們只知道找人的，新的，好看的，銀的挑買，古一點的，舊一點的連看也不看，我告訴他們這是一個羅馬古國尼羅王時代的錢那是一個君士坦丁王的錢是比較好的，他們說『我買古錢有什麼用處？』美國人腦子裏只有科學，有錢，沒有歷史的，』

在法國住的英國人有八萬多，每年來玩的也比美國多因爲近便的緣故，英國人是不如美國人的豪放，態度也冷淡淡的，他們雖不怎麼受一般想發洋財的法國人的歡迎，雖說在歷史上同法國結過寃家，開過仗，在巴黎，在全法國，很多紀念着英國人燒死的法國少女英雄任丹克，但是法國人是尊重英國人的，英國人冷，但冷而不驕，英國人儉，儉而不吝，我聽見許多朋友都說起同樣的批評，（完）

隨筆

倪文穆

古人作詩多寄情於山水，今人寫『詩』多描畫女人的大腿，還是趙甌北（？）說的好，『江山代有才人出，各領風騷五百年，』但不知今日之『風騷』，能否有五個年頭把持住『騷壇』？而已！

◇

有人搖頭嘆息，老八股去了，洋八股又來，明明表示憂愁，偏說『心弦的顫慄，』明明表示『戀愛』，偏說，『YENUS的箭中了他的鮮紅地白熱化了的心，』其實，何必替他擔心！等這些『文人』，『學士』用獻了牠們的新奇，自然會無形消滅的，

◇

杜子美說，『安得廣廈千萬間，大庇天下寒士皆歡顏』？魯迅（？）說，『安得阿斗們都有抽水馬桶用？』有人說，這是空想社會主義派的理論，

讀「跋涉」

【二】（君猛）

『…總之，畫不好憑錢不是什麼都可以做到嗎？畫廣告的不是和街和街上乞丐一樣多嗎？』（廣告副手一百六十三頁）

『…別人，在黑暗裡塗抹的血，他們却拿到光明的地方去鑑賞，玩味！』（廣告副手一百六十五頁）

『一』個小狗死在這沒有陽光的地方，你覺得可憐嗎年老的叫化子不能尋食，死在陰溝裡，或是黑暗的街道上，女子，孩子，就是年青人失了業的時候也是一樣，…『…這是平常的事，凍死，餓死，黑暗死，每天有這樣的事情，把持住自己！渡我們的橋樑吧！小孩子！』（小黑狗一百八十一頁）

以上這些不已充分的表現出人生的矛盾，矛盾的人生了嗎？在這現有受經濟鐵鎖纏繞住的社會制度下，這些活劇是不可避免的，失業已成了人們的一大恐慌，『窮』宅把人們刺激得若瘋若狂，人可以駕御人爲奴隸，人可以人的肉和血充飢，只少人戲弄人是普遍的現象，

在『下等人』裡，你可以看見人吃人，在『這是常有的事』裡，你可以發見勞動者們困苦的生活，所幸的不平等的待遇，在王『阿嫂的死』裡，你得知道窮人沒有人的生活，威權的地主永遠玩弄着貧困者，吸吮他們的血和汗，在『廣告副手』裡，已經整個的顯示出現代失業的一大恐慌，眞正以勞力工作換不得充分生活費，夫妻間的愛情常是被捧如這不平等求職的漩渦，在小黑狗」裡提示了現有社會人與人不同的地位，使你意識到，眞眞有好多人就像一個狗的不受人重視，總之，這一篇篇裡已足能告訴你，

『一切以經濟作基底的現社會僅憑感情上結合的友誼是不可靠的，』（書後）並且『跋涉』可以爲欲謀人的生活的人們尋個唯一出路，當是。

『惟有你同一級段的人們，纔能眞的援助和同情你，』（書後）最後作者告訴欲謀眞正人生的人們，應該自覺，自己才是救濟自己的能手，應該從實際方面認清了誰是你眞正的仇人，然後你要同他決鬥，作者也提醒你，

『藝術是救不了現實的苦痛，』

本來以上那樣亂七糟八的可以停止了，不過我還覺得有再說幾句的必要，這當是涉及到作者本身的問題，

三郎同悄吟的作風多少有些像沈雁冰，尤以悄吟的更顯着，不過所差的我以爲沈雁冰寫作是立在文字的側面而他的寫作多含有自我的主觀的寫法，這個可以以『跋涉』同沈雁冰的『春蠶』參閱當可只査覺，至於單就作品講，這兩位作者比較三郎的東西沒有悄吟細膩，同是描有健全的意識，三郎的小說有些粗率豪放，悄吟的却很週正文筆曲折得精細，這確是有些性別的關係使然，

最後我希望有人能加以指正，並懇三郎悄吟二君原諒因爲我在工作之暇匆忙的看了『跋涉』草率無統系的寫了這篇似乎讀後感的文字，決不能深入，何況我也不會批評！（完）

靈魂的悲殤

流浪者

一抹衰老的殘陽，
循廻着一時光，
像臨暮的輕煙那迷茫閃
去了我童年的夢國花場
◇
縹渺的煙波，
帶來了一悵惘，悽愴，
也就呀！像羔羊失了往
向，
躑躅在荒漠里依徊，悲
傷，
◇
煙涯，那塵頭起處，
雖有粉跡花腰，
但是呀！那仙靈的芬芳
正是添綴我眉簾的淚痕
◇
無聊呀，我殘缺的靈魂
開始够繞芳影，相見時
天門啓處，
那玲瓏的銀宮出現了，
我天國的新想，
◇
啊，從而—
你奏動我步武，歌聲，
在那綠陰里追尋芳跡，
然而，你太辜負了我誠
懇的眞心，
◇
把落花那信付流水淪沉
啊啊，我的靈魂呀，依
然蕩，蕩着—
浮在狂濤怒波里，
夢幻神洲來日，

秋弘散奏

▶儂蝶◀

情侶在相愛的時候，双方的愛情覲得都是神聖的純潔的，高尚的，等到結婚以後双方的愛情，漸漸的和幕一般地拉開了，

◇

烏鴉的叫聲，雖然人們是多麼的討厭牠，但在牠自己倒覺得自鳴得意，

◇

窮人轉到富人的環境，好比喫甘蔗，漸入佳境，若是富人轉到窮人的環境，好比啞子吃黃蓮，眞要說不出的苦吧！

◇

螞蟻和蜜蜂雖然是那麼微小，但他們的合作精神，道德，以及種種，眞不知有多麼的偉大，

◇

央着金字洋裝書籍的青年，掛着派克或康克令自來水筆的女士，這都是表示他們或她們不是冒牌的學生，

長篇連載　貝森血案

【六十一】……美國范達痕著……程小青譯

『不過我們如果忽略了這個，我們怕不會破還末多的案子吧，…』大體說起來，罪犯不是靠無關係者可以證實的，』

『那就是你根本上誤錯的見解，每一件罪案，都給無關係者證實的，一個兇人在犯一樁罪案的時候，沒有人親眼看得見，正像沒有人眼見一個畫家在作畫時一般，

譬如說羅拜畫了一幀十字架的畫，沒有人要懷疑他因爲那時他同時在政治上做事業，但我們儘可信任他，爲什麼就因着那幅畫自己可以證明的，除地之外，沒有第二人畫得出，在那幅畫上充分，地表現他特有的人格和天才，』

麥根又對他說道，『我不是美學家，只是個學法律的人，若要我入手調查一個罪犯，當然先從眼前的證據着想，玄虛的假設是我所不取的，』

凡士仍柔和地說，『朋友，這種見解，只能使你錯誤哩，』

他又燃上了一枝香煙，向天花板上吐了一口煙，

他仍然毫不熱情地說，『你且想一想，目下這案子一結論，你一直以爲自己已知道了這兇犯，而向着這條錯路上走，你對少佐也說上許多話，你告訴他已經可以起訴了，你固然已無疑地有了許多所謂線索，然而你應該知道你的眼睛，還沒有看到正犯哩，你只是詛害了一個無辜可憐的女子，』

辛瓜

（八）TD

父親已經死了三年了，父親的朋友，也都疏遠了，而我是除了仰天長歎而外，是沒有辦法，

王剝皮是沒有來，妻也不去了，但是五天的限終會到來的，天哪，

全個家庭陷入更悲慘的境界了，妻鎖着眉，替我發愁弟弟是躲在階石上望着榆樹大概在那小小的心上，也想着事吧，母親見着我就表現出一般歉意—但天哪，我能責備母親嗎？

三天過去了母親病了，而月病得勵害，不時的歎着，醫生請過了，可是不見效，不見效有甚麼辦法呢？

王剝皮是化石刻成的，當我躲在屋中，而另由病的母親百般的哀告時，他眞的沒有憐憫，也不知道憐憫嗎，竟那樣的侮辱她，罵她，同時也罵我，罵妻，我還能忍耐嗎？

『你又來作什麼了？』出現後我第一句問，

腦帶一搖眼珠一腿大肚子一挺，『要錢，』不似從前的卑屈了，

『沒有，』我勵聲說，『豬沒有替羊死的，誰朝你借的你朝誰去要，』

『呸，不羞嗎，男子漢說子不算嗎？五天限，哼，發

顏，王大叔是好惹的嗎？怕你們嗎？你們有房子有地…』

小刀兒已經摸了好久了，但我看看床上的病媽，啜泣的小弟，偸看的妻，總於又軟然下來，

『我這條老命交給你吧，』母親的脖子冒血了，我慌了妻去奪母親手中的剪刀，妻的手也割破了，『讓我死了吧，我不想活了…』

『你—龍人—』王剝皮神色不動的說，『姓王的是甚麼都不怕的，給錢好了，』

『你眞是狠心腸呀，』我罵

『你去吧，十天限准給你錢

『好，你是好小子，』一句話，』他挺着勝利的肚子走了，

◇　◇

母親的傷和病看來是不會好了，終於在第五天死了，

在起先我是一面忙着治母親的病，一方面找經紀人賣我們城裏的房產，但是經紀說，非賣給王剝皮不可，因我們的市房，是靠着他的，據說四隣有優先權，並且除了他沒人敢買，因爲他是出名的無賴現在出賣房子有許多，誰來親近他呢？

天哪，我連賣財產的權利沒有嗎，

小廣告

賣書　吳子芬先生著作文範本一部

都百餘篇扶論說之秘探國學之奧可爲作文之實筏學生之津梁茲欲公諸同好原本定價國幣六角今擬減收半價每册售國幣三角存書無多購者從速在外埠函購國幣四角郵費內

本報營業部啓

油坊機器舖墊大賤賣

敝號在鐵嶺南關同益湧奮址油坊全部機器舖墊賤價出賣如有購者請通函或面議均可

營口老爺閣後同茂興啟

廣學社論啓事二

本社論以提倡道德發揚文化爲宗旨第一期創刊號內容豐富有當代名人詩文書畫題詞祝語甚多同人抱服務社會之宗旨刊印二萬部贈送各界自第一期至第三期概不取費凡欲研究王道者不可不人手一篇每期每人限贈一部學校團體公函來索可酌予增加

新京西七馬路十四號

廣學社編輯啓事

本報啓事

本社遼陽分社平康里分銷處由即日取銷特此聲明

本報成立亂石山新台子分社啓事

本報在亂石山新臺子成立分社委白利克爲分社長特此聲明

訂做三件（上下身背心）

英國製法斯基勒一身由六十元至九十元

◉毛皮氅衣
◉棉氅衣
◉婦女毛皮氅衣
◉特選高級毛皮裏
◉天然地道銀狐

訂做氅衣

英國巴倫公司製寒時用毛皮裏帶獺領

由百五六十元至二百八十元

常能保持標準價格，差堪自詡之大利公司營業狀況，日新月異，與時俱進，是皆諸君之愛顧無任銘感，向來皮商，每多慌價，敝公司言不二價，童叟無欺，諸君如有用毛皮與洋服者務請至敝公司，因裁縫部均係老練職工，手工細緻而且堅實，允非他家可比，萬希訂做不勝歡迎敬待之至，

毛皮類　洋貨類　洋服類

灰鼠，水獺，選物，豐富，皆已備齊其他洋服上必要之男女附屬品，全部均已齊備，如承訂做，際茲尚未年末，正好賜顧，以便應需，謹備樣本，請就中詳揀原料而訂做之幸甚

新京日本橋通二十九市場東門旁

大利公司

電話三〇九〇番

總發賣處　奉天浪速通　藤田洋行

活版印刷機
石版印刷機
膠皮版印刷機
製本機械
活版鑄造機
各種印刷材料

NO.2

利比兒

五淋白濁　滅菌至烈

利比兒効力絕大
服之次期便爽快
至第五日効可徹底

特製利比兒奏効最爲神速爲現代治淋藥中之首屈一指者日本內地自不待言雖海外諸國到處莫不博得絕大之信用服用特製利比兒後使淋菌戈諾克根恰等注熱水然依化學的最微妙配製之內服藥故大率吸收於腸之粘膜內旋至膀胱變爲强力殺菌性之尿將菌隨殺隨排結果使迄今憂鬱之患者比及次晨覺有莫可言喩之爽快藥効之說明與其費千萬言不如聽徑驗者之一語或及身試服此藥五日而愈

本劑之特徵

一、服藥之次晨尿變藍色且排泄帶利比兒强烈之臭氣同時自身感覺不可言喩之爽快經數日後可得無上之歡喜

一、從前在尿道內繁殖之無數淋菌爲藍色尿所完全殺滅與尿一同排泄体外是以如用法麻煩且有危險之自家洗滌法絕無施用之必要

一、特製利比兒之藥効爲使之確實認識起見可取服藥後之尿清求專家用顯微鏡檢查最爲捷徑蓋服藥後尿中淋菌逐日殺滅之現象在顯微鏡下可以具体觀測足令患者滿足

一、凡由異國人種而傳染之病毒具有猛烈性尤爲頑固故普通治淋藥毫無奏効惟特製利比兒對此猛毒性淋菌有完全滅絕之功効極爲顯著

洗滌之危險

凡患淋病之人必欲一度洗滌尿道不知必貽後悔茲將洗滌可懼之弊害實例略示二三

一、因使尿道分泌之膿及推入尿道深處逆侵睾丸忽起睾丸炎恐致發腫疼痛發熱等症使身体感不能動之苦痛

二、患者之尿道既甚糜爛更注入藥物則尤與一層之刺戟是以排出膿汁及較前更多甚至排出混血之尿

三、膠皮管及點滌器插入於已爛之尿道誤傷尿道血管致出血震盪之人亦時有所聞

四、藥物注入尿道其勢過激將淋菌一併推入膀胱內部致起淋毒性膀胱炎膀胱加答兒等症卒至不能恢復原狀之人以斷不少

以上自家洗滌尿道有百害而無一益効果微弱請加注意爲要

大阪市東區南久太郎町二丁目

發售本舖　竹村製劑所

日本滿洲海外到處藥店皆有販賣

經濟

新京經濟發展中 建築界頗繁忙
本土工程達數十件 工程費千二百五十萬元

爲出席滿洲土木建築協會、新京分館落成式日滿土建協會創立總會、日前赴京中之滿洲土建協會、大島書記長二十六日夜返連、該氏語人云、日滿土建協會、會員百零八名、內滿人會員十四名日滿土建業者、互相提攜融和、以期滿洲國種々建築工程圓滿之進步、同時並謀會員相互間之親睦、以此趣旨、而創立者、今後滿洲國之土建界之發展、藉助甚大、首都新京、本歲之土建工程、正呈黃金時代、本年度、工程費總額、諸官廳、滿鐵會社之工程六百五十萬元(官給品社給品除外)民間工程六百萬元、合計達一千二百五十萬元內外、其中建築工程爲大部、約占九成其他一成、爲土木工程、尙有工程材料、砂二萬九千立坪、五十九萬六千元甎一億塊、百六十萬元、洋灰四十九萬九千袋、八十九萬九千元、木材四千二百車、五百零四萬元煤一萬七千公噸、二十萬元石子一萬二千立坪、三十六萬三千元、合計消費八百六十九萬八千餘元、其中主要工程、爲關東軍司令部廳舍、九十一萬餘元、自動車隊本部三十一萬四千元、國務院第三廳舍二十四萬六千元等、十萬元以上之工程如左、關東軍軍司令部廳舍九一七、〇〇〇元(大林組)、新京自動車隊本部三一四、〇〇〇元松村組、同軍部工程三三五〇〇〇元大同組、國務院第三廳舍二四六〇〇〇元(清水組 新京組立工場二八〇、〇〇〇元(服部組)新京大使館宿舍一五二、八七〇元(三田組)新京傳染病院一五七、一〇〇元(長谷川組)滿洲電報電話會社一六八、六〇〇元(戶田組)大同東住宅一五、〇〇〇元福昌公司新京警察署官舍九五、六五〇元、同上、其他萬元之工程、數十件、大部分竣工、或者內部正在完成工事中、再現在新京之工資、泥瓦匠因甚爲需要、雖滿人泥瓦匠亦付以三元以上工錢、各處尙有爭奪者、大體爲二元三角內外塗漆工之二元等爲最高者其他職工、日人三元至三元半、滿人一元二角至一元六角、滿人小工竟至八角上下、目下依舊主張而不致下落云、

蘇聯穀物會社 購買躍動 北滿特產界緊張

(哈爾濱廿七日發國通)北滿特產物之上市、發入最大盛期、蘇聯穀物輸出會社北滿派遣所、此次收買麻袋、凡四十四萬枚、特產物極大收買躍動、諸穀準備、苦無寧日、因蘇聯側之活動、北滿特產界、俄然趨於異常的緊張云、

北滿對外貿易 呈飛躍的發展

(哈爾濱廿七日國通)與我滿洲國貿易有關係國、約十有餘國、其中佔首位者乃一葦可航之鄰邦日本、其次即爲中國、由天津、北平、上海及其他中國南部地方之輸出入額、自去年一月至本年一月、年額約達一億元國幣之鉅、第三位爲與德國之貿易關係、至本年十一日之統計輸出入額爲國幣五千萬元、內輸入額、達三百萬元、(國幣)與英美貿易關係、亦呈以長足之進步、主要輸入品爲煤油、機械類、各種綢緞布疋等、再與法、義、波蘭、捷克、等國之通商貿易亦爲日新月異之躍進情狀、加斯、則諸外國與北滿之通商貿易、均遂其異常之發展云、

滿洲唯一之吞吐港 大連碼頭收容力 現在七十萬公噸
貨物踴躍倉庫充滿

二十四、現在碼頭存貨、大豆九萬公噸、豆油八百公噸豆餅一萬二千公噸、高粱九千七百公噸、包米一千三百公噸、雜穀一萬三千公噸其他一萬五千公噸合計十四萬二千公噸、輸入受領數六萬五千公噸、未受領上陸者首爲材木六萬七千公噸、市內未受領貨物一千公噸煤五千公噸、總計在二十八萬公噸以上、各倉庫均皆充滿、入結氷期之時、由營口一日平均百五十車之譜轉向大連、預想今後或能到着八百車以上、因之入連碼頭之出入辦理貨物、預想每日可達四萬公噸以上、滿鐵獎勵輸入貨物即速受領對于到着貨物處置等、極爲忙碌、在物產輸送明、呈以繁榮之活況、現在碼頭貨物收容力、爲七十萬公噸、因較諸去年六十四萬公噸、增六萬公噸、即在之存貨尙持有以上之餘裕、尙七萬公噸使用者、現在存貨、與其謂收容力如何之問題寧謂爲使用力如何之問題當局亦正在對策考究中云、

美俄進行通商中 蘇俄貿易界之轉換
蘇俄對外貿易德國第一 對美利堅僅佔第四地位

蘇俄聯邦與美國之復交成立能否促進兩國貿易如美國方面所期待之大發展、乃屬疑問、國家貿易獨立主義、外交政策、常與對外貿易、進退於併行線上、與蘇俄聯邦確立友好關係、確予今後美國貿易以良好影響、其發展方法、就中美國之對蘇輸出、徵諸聯邦現狀、美國對蘇俄只可與以長期信用、猶預付款、成款迎蘇俄聯邦之輸入但此非簡單可行、甚屬明瞭然兩國政治關係開展的結果蘇俄聯邦對外貿易戰線、當然發生異狀、即以最近蘇俄聯邦對外貿易觀之、其交易金額、在一九三二年、輸出五六三、八八四千金盧布、輸入六九八、六九三千金盧布、對於總額一、二六二、五七七千金盧布之交易對手國、依然獨意志占主要地位、其數如下、

輸出入統計	
獨意志	四二二一、四七二
英國	二二二五、二四四
義大利	五三、二三八
美國	四八、七二七

美國由數年前第一位或第二位之地位、己降至第四位之地位、但受俄德政治關係惡化之影響、更致停頓滯澁、俄德貿易因俄對美積極政策結果蘇俄以德爲中心的對外貿、易至或全面的變更云、

滿洲大豆收穫
能達五百二十萬啓羅噸 全額之八成作商品出售 在世界市場佔第二地位

大同二年度、滿洲國內之推定耕作面積、一千三百二十四萬畝、農作物之比例、大豆三二、高粱二〇粟一八玉蜀黍八、小麥一〇、其他大豆以外之豆類水稻等、大豆之產額占世界大豆生產額之首位、耕作面積四百萬畝即占全滿既耕地之盛以上近年受日本需要豆餅增加之激刺、以日本、歐洲、中國爲對手、爲欲使需要之滿足、以異常之增產勢力、至今日之隆盛、其生產額逐年增加每年己至五百萬噸以上、惟去年歉收、減至四百二十五萬噸、本年因受天氣之惠、豫測能達五百二十五萬噸以上之大收穫、此等大豆之八成、豫作商品而出售、在世界市場上次棉實爲油料子實佔其第二位、

調查吉省 柴山狀況

實業部、刻查吉林省、前於放荒時代、曾將未經成林之荒山、放給民間承領、名曰柴山、其已經成林者、究竟該省是否、亦有按照柴山發放者、此項柴山、共放若干面積若干、其沿革情形如何及現在處理辦法、均於整頓林政有重大關係、特將此旨令知吉林省長、查照呈覆云、

特產上市蕭條 新京經濟近況(三)
朝鮮銀行支店調查

一、綿絲布市況

各種材料、雖尙平穩、但地方和賣、極度不振、發行方面、亦皆爲觀望前之態度、商推者寥寥、竟推移於稀有之蕭索中、考其原因、係由於變作不盛的北滿方面之購買力、依然不旺、及八月夾買過之反動、沈衰市況、或儘至月末平、一至月末、則期節的售賣漸增、各品皆爲品薄狀態、俄然行市增强、而於人氣强硬中渡過、故本月中之成交量極少、約七〇〇俵、細目如左、

六番手	七〇俵
二〇番手	四五〇俵
加工品	一八〇俵
計	七〇〇俵

月末主要品行市如左、

一六番手扇面	二三四圓
同達塔	二四〇圓
達塔粗布	八圓五〇錢
軍人細布	九圓五〇錢
三輪A大尺布	三圓〇七錢
三友圖四綾	三〇錢

一、鈔市況

鈔票對金票本月將實行匯兌管理、故在先行不安裡而下落、承先月之後、在月初時、落至一一圓七〇錢、及事情判明、不安情形亦漸薄之際、而上海標金行市又復上騰、漸次上騰、上下於一一三圓一一三圓六〇錢之間、下旬者次下落、二三日爲一一圓餘、廿五日爲一一〇圓餘、至三〇日再反持爲一一一圓餘、遂在穩定行情而渡過、國幣對金票大體上與對金票行市步調相同、如左表

日時	鈔票對金票	國幣對金票
二日	一一八、八〇	一〇五、九八
六日	一一五、一五	一〇六、八七
一〇日	一一三、八〇	一〇六、九六
一五日	一一五、一一	一〇六、三〇
二〇日	一一一、六〇	一〇四、七〇
二五日	一〇九、一五	一〇三、八五
三〇日	一一一、三〇	一〇五、六四

一、金融市況

以上之商況、金融市況亦在比較的蕭索裡、無可特記之下而渡通、只以關東廳令、滙兌管理、於本月五日實行、與此相因而見資銀買賣、於是投機的金金需要之減退、爲可注目之現象、尙有本月末、在新京日本側組合銀行之儲金支出殘額如左、

▲金之結算

儲金	三九、四〇一、五一八圓八〇錢	◎二四九、八六九圓三二錢
支出	八、四六五、五四〇圓二四錢	△七五、三八四圓三二錢

▲銀之結算

儲金	六、〇九〇、五二六圓六四錢	◎八四〇、五〇一圓四〇錢
支出	一、〇六一、七四二圓三八錢	◎三〇四、一四三圓四二錢

▲國幣之結算

儲金	八四二、七三三圓九七錢	△九五、四八四圓四八錢
支出	四一四、八一三圓八一錢	◎八五五圓九六錢

◎金上月比較增
△較前月比較減(完)

香港擬設豆油場

(香港通信)香港之工業向不發達、尙未脫幼稚之家內工業、唯以英人經營之青洲洋灰會社爲唯一之大工場、據報紙所載、最近華商方面發起、設立豆油工場、已在進行中、製造方法廢棄向來之原始的、採用科學化、並以增加產量爲目的、年產預算爲二十萬擔、製品除輸往香港、廣東、澳門等處外並運銷華僑密集之新嘉坡、菲律賓、澳洲、美國、加拿大等處

朝鮮製酒量
總計百八十一萬石 値金一億三千萬圓

(京城訊)據九月一日調查、昭和八年度、朝鮮之造酒豫計量總計百八十一萬五千五十九石、由其細目觀之、朝鮮酒以外之酒類、合計十三萬九千七百九十一石、朝鮮酒合計百六十七萬五千六百二十八石、其價格之正確的調查、則甚困難、但以總督府之成金收入豫算約一千三百萬圓、爲基礎之推算之、則由釀造廠之卸賣價格、有六千萬圓、俟入於消費者之口、則可達一億二三千萬圓、就中只清酒一項、本年度豫算、爲六萬一千八百七十石、比於去年之五萬三千五百六十三石豫算、約可增加八千石、比於實際之豫算稍增一成、改本年度釀造量豫算不下六萬七千石、各道清酒造石豫算如左(單位石)

京畿	一三、九一二
忠北	一、一六三
忠南	一、九四九
全北	四、一四九
全南	二、九六三
慶北	四、〇八二
慶南	二、六一七
黃海	二五六
平南	八、四七〇
平北	五五七
江原	二八四
咸南	二、八九一
咸北	五六一
計	六一、八七

德國輪船公司 營業不振

(巴黎英亞社電)報載因美金跌價、德國最大輪船公司漢堡美利堅及北台赤線之旅客頓激減、並虧折日甚云、

日本郵船定期出帆
○開往漢堡倫敦鹿特丹 ※但馬丸 十二月十五日
○開往利物浦 ※利恩丸 十月 日
○開往鹿兒島橫濱 摩耶丸 十二月七日

近海郵船航行輪
○開往長崎 花咲丸 十二月四日 (橫濱行)
○開往橫濱 宮浦丸 十一月廿六日
○開往天津 花咲丸 十一月廿八日
○開往牛莊 勝浦丸 十一月廿五日
○開往基隆高雄 岐阜丸 十一月 日
※第二養老丸 十一月廿九日

朝鮮郵船航行輪
○開往青島仁川 會寧丸 十二月一日
○開往仁川博多長崎鹿兒島三角 平安丸 十一月廿一日
前記輪船出口時日因天候關係或有更變
朝鮮鐵路各站以及本行輪船經過各口可裝與滿鐵連絡之貨物
※有上記記號者純係貨船不售客票
並可發行前項連絡提單代實海圖及航海路誌
朝鮮郵船株式會社大連代理店近海郵船株式會社大連代理店大連市山縣通一八一日本郵船會社大連出張所
電話七三三九、六六七一一二番
專屬貨物代辦處 丸二商會
船票代賣處 電話四二四六番五八六番
各地之日本國際觀光局

大阪商船航行輪
△開往門司神戶大阪 上午十時開
※此船有二等三等倉
烏蘇里丸 十一月廿九日
貝格爾丸 十二月一日
夏德露丸 十二月二日
亞米利加丸 十二月三日
烏拉爾丸 十二月四日
哈爾濱丸 十二月六日
他克瑪丸 十二月七日
香港丸 十二月八日
△開往天津(到塘沽止) 江龍丸 十一月廿九日
△開往上海福州基隆高雄 下午三時開 盛京丸 十一月廿九日
△船票發售處 滿鐵沿線各站及各埠日本國際觀光局
車船連運票(往復票火車一成輪船減一成通用期限兩個月、大連門司神戶間輪船票(買往復票返程票價可減一成通用期限參個月)發售
△專屬貨物代辦處 各地國際運輸會社
大阪商船株式會社 大連支店(電話四一三一七) 奉天出張所(電話四〇八九) 新京出張所(電話三〇一六)

阿波共同汽船行輪
○開往芝罘威海衛仁川 下午 第卅六共同丸 十一月廿九日
○開往芝罘威海衛青島 下午七時
○開往天津、塘沽 長山丸 十一月廿五日
○開往仁川鎭南浦 雙山丸 十一月三十日
○開往芝罘 第十八共同丸 十一月 日
路會社代辦山東鐵路及朝日鐵本辦理各種運動一切事務
阿波共同汽船會社
大連市山縣通電話(八五〇〇)九一

大連汽船定期航行
○開往青島上海 上午十一時 大連丸 十一月廿九日 青島丸 十二月二日
○開往天津(塘沽止) 長平丸 十一月廿九日
○開往安東 濟通丸 十一月廿七日
○開往龍口 龍平丸 十一月廿五日
○開往長崎基隆高雄 山東丸 十一月廿五日 山西丸 十二月五日
○開往新潟伏木敦賀(載客) 河北丸 十一月三十日
○開往芝罘雄基清津 遼河丸 十一月廿五日
○開往大阪神戶門司 龍鳳丸 十一月廿七日
大連汽船會社 大連市山縣通 電話七一三三番
日本國際觀光局
中國旅行社

樂器樂譜 唱機(話匣子) 唱盤
名古屋市中區門前町 合資會社 酒井樂器店 電話中二〇三一番 振替名古屋三八八九番
各社

盤山分社啓事
本報爲採取新聞啓通文化兹任用滋蘇爲記者暨埠紳商有刊登廣告或訂報者務望就近交涉特此聲明
大同報盤山分社啓

本報啓事
本報在新台子亂石山成立分社委白利兌爲分社長特此聲明

本報啓事
本報在牛莊成立分社委曲松爲經理特此聲明

本報啓事
本報在熱河圍場成立分社委呂岐山爲分社長特此聲明

本報啓事
本報在拉哈新站小城子薛家屯成立分社委李昌連爲分社長特此聲明

王知之君女公子

保障小孩免受感冒
用嬰孩自己藥片

小孩感冒不可大意切勿以爲風寒小病無足介意須知風寒亦係病菌傳染苟不速治亦能發生如其他傳染病之危險惟若小孩閒嘗服用嬰孩自己藥片保其內臟潔清則亦不至動輒感冒因內臟潔清病菌較難立足故也倘若小孩已感風寒投以此片發散風邪亦可免嚴重之結果
浙江海門鹽稅總局文牘科科長王君知之來書云『小女寒光常患傷風咳嗽食積便秘等症自服嬰孩自己藥片之後如此諸病不再發生體格壯强實兒童之至寶也用特書此以表謝忱焉』
嬰孩自己藥片味美性和劾大乃治理小兒腸胃疾病出牙各症之專藥各藥房均有出售或直向上海江西路四五一號韋廉士醫生藥局函購每瓶七角六瓶三元五角郵費不取

狗頭 電池
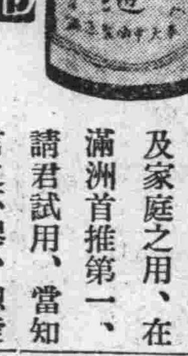

本號首創各種電池、經久耐用、發光顯明、質料純佳、價值從廉、適於機關及家庭之用、在滿洲首推第一、請君試用、當知言之不謬、總發售奉天南市場中南電池製造廠

新京益發銀行分行
大連 哈埠
滿洲各商埠地均有分莊
滙兌 山東 山西 江南 河北 各省城鎭
滙價低廉 手續簡便

嫦娥品
天女香皂
各處百貨店雜貨商均有出售

牡丹花香皂

小姐說：「媽々！這個牡丹花牌香皂太好了、有香味兒、洗後覺着精神非常爽快」

母親說：「對了！現在市上最有名的、就是這個香皂、所以敢請大家都愛用吧！」

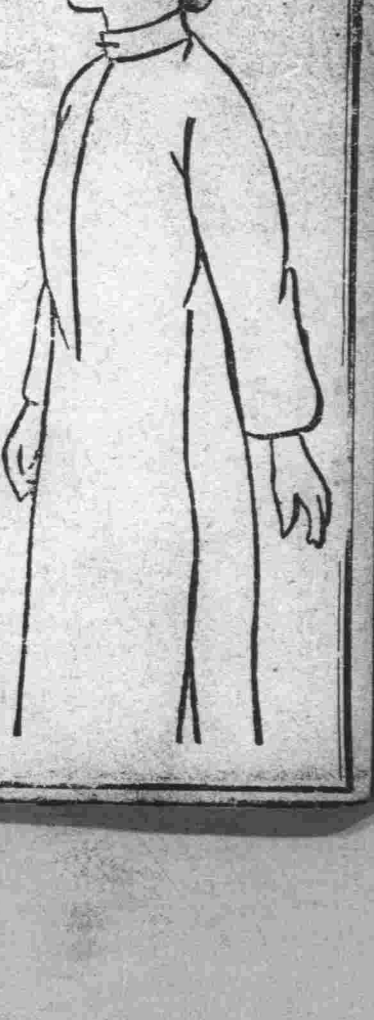

北滿西部國際列車 被匪襲擊傾覆誌詳
軍與匪戰數小時全部掃滅
柴田特務曹長車中目擊談

(齊齊哈爾廿七日國通)在小蒿子東南約十五基羅之地點列車

顚覆 同時、受匪賊襲擊、當時由吉林方面歸來中之航空隊某中尉所指揮○○名、間不容髮、出爲應戰立即將匪賊

擊潰 該隊柴田特務曹長就當時情況、所語如次、在列車中因適有步兵○○名、騎兵若干名、與我等○○隊搭乘、恰好、列車通過小蒿子邊時、突發

距響 同時顚覆、并由兩側後部向我等所乘之車集中射擊、其時山本軍曹、持槍將出車門浴彈而斃、嗣

小島 上等兵跑出、與敵應戰不屈、倒地以一兩肋槍射之、忽爲流彈貫頭、□亡其處、霎時也、間、車內所有之兵、均出外散開、

應敵 最初不過十數名匪、後忽百名許、九點半時、全部掃蕩已終、在此槍林彈兩之中、同乘之小林上等看護兵、道瀨看護兵、無拘如何、猶狂奔於戰傷者之治療、而同乘之高波閣下爲始、各乘客殆全部無恙、此所欣快不置者也、

列車顚覆情況
黑龍江警務廳餘越談

(齊齊哈爾廿七日國通)小蒿子國際列車被匪襲擊之際、搭乘之黑龍江省警務廳餘越氏所語云、午後八時許、距響突發列車遂大破而顚覆之、由路線兩側約有二百三十名匪賊開始

射擊 搭乘之齊齊哈爾航空隊○○名、立即由車內躍出應戰、敵即潰遁、自所乘之客車前方連結之機車、脫軌、客車六輛、倒翁兒顚覆、後部之七輛亦均行脫軌、自身僥匪賊退却即與同車之藤村參謀計議、忽電昂昂溪、瞬息裝甲列車即至、遂托身車中、即將附近匪賊擊退、然彼遂其名譽

戰死 之人、實爲愧對、同乘中之高波將軍與日人十名、幸獲無恙、可喜孰甚、先是將軍正在車內看書、陡發巨音車遂顚覆、車皆倒翁膽爲之破云、將軍曾由窗一度出諸車外以目前有敵、再行潛入顚覆列車、以待

救援 列車之至、其剛膽一何可驚云、

小蒿子列車事件
戰死傷者姓名

(齊齊哈爾廿七日國通)小蒿子列車顚覆之際、日軍與匪交戰血擊潰之、已如前報、茲將死傷者氏名列下、戰死航空兵軍曹山本曉、同、上等兵小島晃、重傷、同、上等兵入澤良右一、輕傷者、同二等兵佐藤信次、同一等兵吉野貞二、步兵中尉丸山良春、踏鐵工長大塚、步兵軍曹淺見、步兵一等兵高橋已爲判明、再山本、小島兩君遺骸經戰友於廿七日午後三時已護送至齊齊哈爾矣云

藍衣社之陰謀 懸賞暗殺要人

(奉天廿七日國通)福建獨立蔣介石之藍衣社政策、悉歸失敗、不久將即自滅、故擬遣便衣隊潛入滿洲、暗殺要人、計畫擾亂滿洲國、以期挽回其勢力、最近盛事宣傳據云並作如左之懸賞云、

一、暗殺菱刈全權者賞八萬元、
一、暗殺執政者五萬元、
一、爆破鐵路者二千元、

探金調查隊 已平安歸黑

(黑河廿七日國通)探金調查隊七里班七月七日自黑河出發以來、由五道溝以至別拉河、五世德木溝方面調查、無一名犧牲者、完全果其任務、而歸黑河、於廿三日乘自動車出發經訥河將歸徹嶺過冬云、

滿洲國官吏 年末發給恩餉

□國政府之年末恩餉、在本月中旬、全滿各官廳一齊給本年度之恩餉、對上級薄下級重之方針、薦任最高八成或至六成、委任僱員統十成至八成、特任簡任並月收千元以上之薦任官、則不支給恩餉云、

長通路警察署 人事移動

長通路警察署警務主任警佐大泉桂之助、奉命調首都警察廳特務科服務、遺缺由該署衛生係主任巡官鵜木接充至於衛生係主任、則暫由興運路分所 那世文 繼任以下依次由鐵嶺屯分所長崔延廷調充、興運路分所長、署部留置場警長周殿英、調充、代理鐵嶺屯分所長、永長路宿舍警長劉清奎、調充、爲署部留置場警長云、

首都警廳規定
自動車運轉手許可規則(二)

第十五條、現在有普通特殊之許可更欲考試其他之許可及特定車種試驗者對於學科試驗得免考一部或全部

第十六條、作業地變更試驗應施行實地並法規試驗但於本廳受有普通特殊之許可證未過五年者只行法規試驗

第十七條、學科試驗不合格者之中對於實地試驗合格者欲行第二次試驗時可免除實地試驗前項免除受驗者自不合格決定之日起於三十日以內提出志願書

第十八條、試驗之際欲貸與自動車受驗者須於實地受驗施行之前交納(二輛車)二圓之使用料使用料之領收證於實地試驗當日交納該管係員

第十九條、試驗之成績依揭示法發表之

第二十條、左指定之日時不受試驗者爲不合格指定之日時不能出席試驗者須具正當之理由於施行試驗之前提出之因得變更日時施行試驗

第廿一條、對於作業地變更試驗不合格者停止其工作仍於半個月以內再行試驗

第廿二條、總監認爲無試驗之必要者可免除試驗之一部或全部現在持有關東廳或日本各地之許可證者亦同

第廿三條、卒業於工業學校或同等學校其在校中練習關於機械及自動車學科者受過戰車隊飛行隊陸軍自動車學校等在軍隊關於機械及自動車教育者持有隊長或校長之技能證明書者對於工學及實地試驗之一部或全部得以免除但對於領有證明書後經過一年之技能證明書者不在此限

第廿四條、欲受免除須具第二十二條第二項之規定依第四條之規定將許可證或技能證明書其理由記載於志願書上添入學業履歷書提出

第廿五條、依第七條之規定提出者適合第十二條各項之一者至其期間終了時停止作業

第廿六條、運轉手變更籍貫住址姓名時提出其理由准予許可證之訂正如許可證損毀或遺失時須將事項記載添入照片(於呈請前六個月內拍照 四寸 免冠像片)二枚並納手數料一圓請求換發許可證

第廿七條、本規定無論免除試驗之一部或全部得依第十條之規定交納手數料但有第二十二條第一項之規定者不在此限

第廿八條、本規定手數料或使用料以現金交納警察廳保安科無論試驗合格與否所交納之手數料或使用料概不返還

第廿九條、第二十六條第一項之規定其呈請書得經由該管警察署轉報其他之呈請書直接提出於警察廳

第三十條、受試驗之際貸與之自動車及其他物件若有損毀及損傷者須作賠償

第卅一條、許可證依照第一號乃至第三號樣式

第卅二條、現在領有公安局之許可證者作爲依本規定之許可證

第卅三條、前條之規定有許可證者須具明左列事項並繳兩圓手數料呈請更換許可證

一、本籍二、住址姓名三、許可證號碼四、領有許可證之車輛名五、照片二枚(於呈請前六個月內拍照四寸免冠半身像片)六、許可證

第卅四條、本規則自公佈日施行(完)

修總監檢閱警察 市內市外分期校閱

首都警察總監修總監、爲注重警政、校閱市內四署一節已誌本報、修總監已於月之廿七日起由南關警察署開始校閱、依次爲四道街、大經路、長通路等警察署、玆又定於自十二月五日起、校閱市外五署云、

天津日租界 汽船初次入港

(天津二十七日發國通)昭和二年竣工以來以白河以淤泥汽船未能遡航之日本租界埠頭、本日東興洋行之八千代丸淸水丸兩汽船、首先入港時間在午後二時許、而日租界僑民一同忙籌歡迎祝賀云

爲防不良外人入國 嚴重施行檢查護照
瓦房店普蘭店間每週二次

(大連二十八日發國通)滿洲國政府前爲防範不正外國人之入國、在國境要樞設護照檢查辦事處、依此消極方法、不得遂到目的、最近不良外人入國者逐漸增加、不得不嚴行檢查護照、而大連護照檢查辦事處普蘭店至瓦房店間施行車中護照檢查、因人員不敷用、暫時一週二次、近日預定開始、將來派員分乘各列車辦理中云、

打倒巡捕 搶去手槍

廿七日午後五時許、新京日本總領事館警署勤務巡捕、金兌奎氏、於向北六條通自宅歸途、行至高砂町二丁目國際運輸宿舍前、突有滿人怪漢三名、出現自背後以棍捧毆打頭部、打倒後、將金巡捕之手槍奪去逃走、接此急報之新京警署及總領事館警署、當即召集全員、布警備網、於萬山署長指揮之下從事搜查犯人、將金巡捕送滿鐵醫院療治、出血過多生命危篤、據云該三賊潛伏於國際苦力宿舍、目下包圍附近、嚴事搜查中、

日兒童就學頻增 計畫新築第四小學

新京日籍人口增加、同時就學及轉學兒童、亦日多一日轉學生、西廣場室町兩小學校、竟超過四百、而室町小學校、新生一名亦不能收、已謝絕轉校、小學校管理當局之新京地方事務所將與新京市公署、在新發屯共築第三小學校、決定地基、明春即行着手工程、但僅此、尙恐不能盡數收容、更計畫建築第四小學校、目下正物色地基、而附屬地內、幾無空地、與市公署側交涉、亦不得適當之所、頗感困難、但地方事務所、急欲早日解決、有以東公園爲第四小學地基之意向、按同公園地處高崗、極適於兒童教育、或可急速決定云、

松花江討匪日軍 救回肉票一名

(哈爾濱廿七日國通)十月十六日午後六時、警察廳衛生科屬官包竹軒之姪、包景文(十三歲)、被匪綁去、家人各方尋找、最近匪方來信要求身價一千五百圓、後日軍在松花江下流討匪、於匪團中發見一少年、詢之始知詳細、由隊長横山大尉親身送回伊家、全家狂喜、異常感謝、警察廳代表、亦訪横山大尉、表示謝意、此事遍來已傳爲美談、滿人三五相聚無不有口皆碑云、

馬爾克尼夫婦 已抵大連

(大連廿八日國通)無電王馬爾克尼候夫婦、於廿七日午後七時四十分乘鳩號列車抵連、驛頭有山內電信電話會社總裁、八田滿鐵副總裁、藤井遞信局長、御影池民政署長及其他官民多數出迎、當則投宿大和旅館、豫定廿九日午後四時、搭乘長平丸赴天津云、

山東謠言又起 住民紛紛準備避難

(奉天廿七日國通)據最近自山東歸來之某要人談、山東方面、流言頻起、謂明春中將有大動亂、一部住民竟有準備避難者、按此或係反滿抗日分子之策動、其成行頗足重大視云、

預算增加三百萬元 全滿各地治安維持會 擬繼續延至來年三月

本年三月以來、中央及地方治安維持會之組織、在滿洲國治安工作上、留有絕大之功績、前曾豫定於十月間解散之、刻因滿洲國警備機關之整理、尙未完了故決定更繼續至明年三月爲止、追加預算三百萬圓、目下關係當局正在審議中云、

新京人類愛善會 發表意旨書

新京東三馬路埋善勸戒煙酒總會長韓儒珍、擬假該勸戒煙酒總會成立人類愛善會、小五馬路萬發棧執事齊萬發、富玉棧執事品樂三等二人爲委員、現適在籌備中、不日即可正式成立、該人類愛善總會設於東京已七八年矣、在奉天有該會之總支部、至於該會宗旨爲發揚人類愛善之眞義、俾全人類親睦融和、茲將其意旨書原文如下、

人類愛善會意旨書

本會爲發揚人類愛善之眞義、俾全人類親睦融和、盡最善之努力、實現其永遠光滿幸福歡悅之光明世界、蓋人類原屬兄弟同胞、一心同體、仍舊歸到本義、乃萬人靈性深奧之要求、亦即人類最高之理想也、然近年

世態炎涼 世道不古、人心不測、其趨向誠可憂懼循斯以往、世界前途、何堪設想、吾人當此時機、因勢利導、或超越乎人種之差別或泯除夫宗教門戶之陋見、悟人類愛善之大義、離此苦厄、更進而建設永遠光明之世界是乃設立本會之眞義也人類愛善會者、如意旨書所載、蓋吾人人類心中所潛藏之最高之理想也、其目的爲解除世界上人類宗教門戶之見人種差別及其他各種障碍俾成爲人々皆『親愛如兄弟相助若家人』之一種幸福且和平之世界、今日人類均未

脫離煩惱 無論在精神方面、對於人類生活上重大之危機、日迫一日人類皆希望幸福、然愈急愈離、愈掙扎愈墜落黑暗煩惱之境然則萬有創造主之神、係使人類困苦而創造乎、否、決非如是也、神者人類之父母父母愛子之心、即神之心也豈有父母願子孫困苦之理乎眞正父母之神不知其心、不信仰神、不敬愛神、不合乎

愛善精神 而爲之、則眞正平和幸福、自不難反手而得、是理也無論家庭、城市、國家、世界、均無異也無愛善則無和平無幸福、由小感情與利害上計算、人類彼此憎惡嫉妒競爭者、何矛盾而無眞誠意識之至於如此耶、果眞敬愛其爲神明則當然敬愛神明子孫之人類、即不致憎惡他人、激怒他人、侮慢他人、人由生後能

任性行動 之事、皆爲惡事、無論其所言者如何正當、博愛、善道、忠孝、結局祗爲已身之便利、不顧他人、如此事以一已之利爲利者、終視他人之不幸以爲樂事、他人之不幸、反以爲自身之利益、是爲幸災樂禍之流、蓋利己之人、不問其爲他人之福利、名譽、財力但顧收爲己有、至現代此種傾向益顯明矣、然人類決不能一人立於世界

報恩謝德 之念雖片時亦不能忘、人類應互相輔助而行者也、我輩人類應行之新道『由愛善爲生』僅此一道而已、然我輩之去路、應常令其無遺誤、而人類亟待能以神之心爲心、能爲萬人之師表、能爲世界大家族之父母大人格者出現以救助也、新時代至矣、長夜漫漫已旦矣、今也東方空中染成赤色、新太陽照全世界、使人類生存而出現矣人類速醒、開始其新活動可也、晨鐘之聲、

喚醒沈睡 者之靈魂、由山至海、由村至街、其音鏗鏗然也、吾輩其以心合心對於新道勇往邁進乎、

俄共黨策謀反滿
日滿官憲嚴重警戒

(哈爾濱廿七日國通)由當地日滿官憲努力結果、幾多反滿分子、悉中途挫折、唯蘇聯共黨、始終策動或利用市民作反滿陰謀、因此關係當局今後格外警戒、將盡全力逮捕不穩分子云、

母死女不欲生

京東二道河子、二道街、住戶張姓者、家道寒微、僅有母女二人、相依度日、母年過花甲、女係孀婦、孤苦零叮、實爲可憐、日昨而張母忽然作故、其孀女十分痛苦竟欲尋死、後經鄰人、百般解勸、雖由慈善會、領得棺材一口、乃求人送往義地、掩埋云、

日內務省確立 取締咖啡舞場

(東京電)日本內務省有鑑於咖啡店舞場之傷風敗俗、確立取締全國舞場、關此舞等方針、大都會之正街驅逐、此等營業者、限制數目、禁止學生、未成年者之出入、其有紊亂風紀者將取嚴罰主義云、

北滿日軍勦匪狀況 大部匪賊均已潰絕

(哈爾濱廿七日國通)北滿日軍最近之討匪狀況如左、

一、大瀨戶部隊、本月十七日、以倉本部隊與在新章屯西北高地數百名匪賊交戰、敵方損害甚大、完全潰遁、

一、根本部隊、掃蕩在明白溝西南大荒口山谷地方匪賊、又在倒木溝方面、討伐匪賊而擊滅之、

一、竹本部隊之山內部隊、本月廿日、與萬寶灣西南山谷地敵匪交戰、約亘一小時而潰滅之、同時、匪賊受有相當損害、

一、小林部隊本月十七日將上慶山方面之匪賊巢穴、焚却三十處、更公產黨攻擊部隊並同中央委員會本部等、焚其巢穴六十處、

一、中村部隊之安用部隊、本月十九日、在石頭河子西南、奇襲匪賊焚其巢穴十三處、

一、吉林軍游擊部隊、本月十六日、在葦沙河西南大泥河子方面、討伐跡海、長安等之匪賊、

各處匪賊、均爲日滿兩軍討伐、則地方治安日益確保、同時地方住民、稱日軍爲救世主、中心感激、泣爲之下云、

奉天潛入反動份子 日滿當局搜查中

(奉天廿八日發國通)最近由華南方面有多數反滿抗日份子入滿之形跡、於奉天市內利用洋火之商標、往往發見反滿抗日之字句現市內各處有濫書慶祝○國記念、又民國市民大會等字句、日滿當局現正極力搜查此等反滿抗日份子云、

鴉片零賣所業者 哈埠又增十九名

(哈爾濱廿七日國電)哈市鴉片零賣業許可者、專賣制度實施以來、原限定三十名、因人口增加、需要範圍擴大決定增加零賣業者十名向曾在關係當局人選中、最近已得決定現對十七名均發許可云

來函照登

逕啓者貴社十一月廿五日報載吉林共產黨希圖再起二十三日以省立一師許得仁爲青年中心之共產黨尖銳份子出以猛烈的赤色恐怖戰術組織日滿要人暗殺團褒紀之警告文已向各方面投致云云查本校學生許德仁係良善安分之人向無軌外行動且同人等對於學生平日之行動管束綦嚴監視周密二十三日並無所謂警告文之投致貴報所載想係傳聞之誤所關至重相應函請貴社依例更正是爲至禱此致大同報社台鑒　吉林省立第一師範學校啓

黑河瑷琿訥河間 開駛公共汽車

(黑河廿七日國通)當地以國際運輸會社事務所爲主體、組織自動車組合、作冬期之運轉、黑河瑷琿(定期)國幣一圓五角、黑河訥河(定期)國幣廿圓(乘客)黑河奇克縣(不定期)、

交部在全滿主要幹線 決議設國營自動車網
北票承德間汽車路開始通車

交通部嚴重自動車營業之取締、及其監督強制民間一路線一營業之許可主義、一方平行在國家的見地上、全滿主要幹線道路、應張佈國營自動車網、而北票承德赤峰間、朝陽之二線已開始通行、近更於十二月在如左之五線決定運轉國營自動車、安東城子疃間北山城子通化間新京農安間敦化海林間訥河黑河間、又奉天、撫順、哈爾濱、同江二線、有在一月中開通之意圖、新京吉林間道路完成後、次第開通國營自動車使用之車輛爲雪佛蘭之半幌型云、

無線廣播電台

十一月二十九日(水曜日)
廣播順序 新京放送局

新京午前二、〇五 新聞
滿洲之軍用鳩講話 關東軍軍用鳩養成所長陸軍步兵大尉 柿本貫一
新京午後五、〇〇 兒童時間 (滿洲語)
講話、怎樣方可以作一善良的人 新京特別市立第五小學校長張汝眞
講話、對於日本之感想 新京特別市立第五小學校四年二期生金雲龍
故事講話、鄉人分鵝 新京特別市立第五小學校四年二期生林鳳翔
對於滿洲國的感想 劉桂芳
新京午後五、三〇 新聞(英語)
新京午後五、四〇 新聞(俄語)
新京午後五、五〇 新聞(朝鮮語)
新京午後六、〇〇 新聞
(奉京發)
新京午後六、二〇 語學講座(滿語)講師 高宮盛逸
新京午後六、四〇 語學講座(日語)講師 植松金枝
新京午後七、〇〇 演藝(滿洲語)
金鎖記、艷春院、妙蘭
新京午後七、三〇 講演(滿洲國民之修養問題 協和會中央事務局 黨庠周)
新京午後八、〇〇 新聞
氣象豫報、節目豫告(滿語)
新京午後八、三〇 報時(由東京)
新京午後八、三一 新聞(東京發)
新京午後八、四五 新聞
氣象予報
新京午後九時〇〇 演藝(滿洲語)
新京戲院、六本灣公活佛

(追信)二十八日放送表一部變更追加如左
午後七時課演(滿語)削除午後八時〇分之新聞提前至午後七時三〇分放送
午後八時〇分行如下之放送 馬爾扣尼侯歡迎狀況、大連大和旅館歡迎會場中繼
一、歡迎辭、大連市長小川順之助
一、致辭、馬爾扣尼侯

天氣

十一月廿八日氣溫 最高零下一度四 最低零下十三度四
十一月廿九日天氣預報 西南風 晴時陰

龍春有聲電影院 新京西四 道南街路

上海明星公司數年來的心血結構出品
社會家庭悲歡離合哀艷鉅片
全片令人可歌可泣不亞於啼笑因緣
△替失業的人吶喊替曠夫怨婦嘆息▽

片中情景
(書窗共硯埋首伏讀)(翁憐婿才許女終身)(家境清貧奔依翁岳)(謀事無成仰屋興嗟)(慨然投軍疆場效力)(夜整行裝兒女情長)(杳無音信飄流數載)(創傷歸來屋是人非)(妻嫁貴人夫作階役)(枕下遺書生死夫妻)

十一月二十八日起映
生死夫妻
宣景琳女士善表哭情、在倡門賢母片中已久負盛名、在此片中飾梅芬、其形容夫妻之情、離別之恨、望穿秋水而夫不歸、其哀惋悲怨、令人爲之泣下
(導演)張石川 (主演)王獻齋 宣景琳 龔稼農
(時間)早十二點開 午後四點開 晚八點開

十二月二日准演全部有聲佳片
天一影片公司一九三三年最新出品
小女伶
小女伶一片租價太重凡持長期免券來者只限一人否則面阻莫怪轉借他人無效特此鄭重聲明
本院謹白

肺病吐血去根藥

此藥專治靑年三期肺病結核久嗽成勞大口吐血痰中代血五勞七傷咯血衂血面黃肌瘦咳嗽痰喘經年不愈諸藥罔効速購此藥立見沉疴無論何種肺病服之均能去根每料十四元函詢症候附郵票六分
肺結核專門研究家趙羨忱(東京寓四道街大成旅館內)
招代理
●遼陽公盛源、永峰源●振泰興●海城宏升樣瑞昌號●和發福●遼源新記藥房●鳳城振豐恒德記●濟生藥院●洮南恆成興玉記●新京四馬路中央藥房新京泰和藥房●新京大馬路義和藥房新京北門外五洲藥房●新京北大街德慶玉●安東福升源●鐵嶺萬升恆●乾元泰●許家屯福恆●公主嶺源盛●哈爾濱道外老福春堂●盤石鳳興公
總行奉天大西關月窓胡同精業堂趙家肺藥房

大陸別墅
最合近代生活的理想公寓
新築落成
公 單間每月自二十五元至三十五元
寓 雙間每間自六十元至八十元
▲五大特色▼
一、四通八達 淸靜閑雅
二、居室堂皇 簡潔舒適
三、水道完備 煖水防寒
四、食堂制度 便飯適口
五、極端清潔 一塵不染
新京室町四丁目七番地南廣場日本橋通之西側

尋人廣告
娟嫂鑒 自汝走後家中老幼無不望汝時下寄居某處速來信指知可也、
弟忱啓

本報啓事
本報遼陽分社平晨里分銷處鍾席珍趙鳳閣有違社章由即日撤銷特此聲明

毛織物
氈子
毛織衛生衣
其他毛製品
各種

滿蒙毛織株式會社

本社 奉天皇姑屯
工場 奉天皇姑屯
大日本名古屋市外荻野村

營業種目
陶磁器
洋雜貨
電機具
毛織品
製造販賣

合名會社 淺井竹五郎商店

日本名古屋市東區東芳野町
電話東局 六八二 一七二四 五一五三 六四〇五

COTONE OPALE
OLYMPUS
MADE IN NIPPON

歐淋巴斯
十字線

贈受遠藤總務廳長
寵賜獎勵金（愛知縣知事當時）

總批發 三井洋行

創業二百年

足見其絕大信用貨廉物美早已馳名夙承各界極大讚許

營業品目
女紅用品
粧料小件
化料品
手藝品
裁縫用具

森本商店

內地部（電話中〇〇六五番）
貿易部（電話本四一〇二番）
通信部（電話中〇六二三番）
支店 東京市日本橋區横山町二丁目

家庭、家具、建築用金屬物
機械、工具類、製造販賣

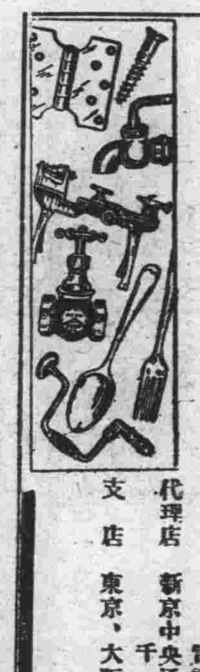

名古屋市中區鐵砲町

岡谷合資會社

出張所 奉天千代田通三十九番地 電話長二七〇七番
同 大連山縣通り一六六番地 電話長五七二五番
代理店 新京中央通り三七番地 千葉商會
支店 東京、大阪

新案特許

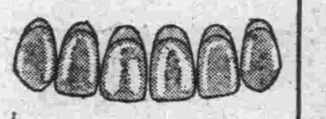

角穴「藏阿特力克」齒
有孔陶齒
有鋲陶齒

奉贈型錄

登錄商標

「鋪地用臘板」

名古屋市東區千種町仲田

市林五秀園

電話東五三三一番
振替名古屋一〇四五番

登錄商標金冠印銀冠印繃帶材料製造業
脫脂綿、藥布、繃帶
醫療用消耗品、

長谷川綿行

代表社員 長谷川敏命
名古屋市外庄內町八八八／八九〇番地
電話西局⑤一六五二番／一〇八五番
振替口座名古屋一四九五八番
發信略號（ワタ）又ハ（ワ）
受信略號（登記濟）ナゴヤ、マルマメンカ

滿人愛用鶴牌唱片
募集特約店

ツルレコード

ツルレコード製造元
株式會社 朝日蓄音器商會

本社 名古屋市東區東大曾根町
電 東局 四四八六／四八六
營業所 大阪市西區北堀江通三／東京市芝區新橋二ノ八

（贈呈說明書）

專賣特許
ナショナル
スパークプラグ
（拿球牌斯路派克普拉庫）

在非常時所產之優良國產請看斯界唯一特許品之偉力

敬新照會

名古屋市東區千種町一ノ神七八

特許點火器製作所

電話東三一五二番

轉寫之元祖

倘用轉寫紙……無論何具簡便抄得
倘有所需高級花紙請先…賜命馳名久著之敝號

已蒙各地博覽會贊賞亦且領得最高獎牌

株式會社 中京轉寫紙印刷所

總行 名古屋市東區船附町
電話東㊥八六六
振替名古屋一四八二一

於各博覽會最高賞受領

◈主要製品◈
燒用轉寫紙 陶磁器 琺瑯 玻璃 各用
不燒用轉寫紙 玻璃 洋蠟 木料 漆器 五金（金屬）玩具等 各用
美術石版印刷

近海郵船株式會社代理店

日本郵船株式會社
名古屋支店

名古屋市中區天王崎町四
電話本局（代表）一一七一番

直流高級收音機

星光印
乾電池俱全

贈送行單

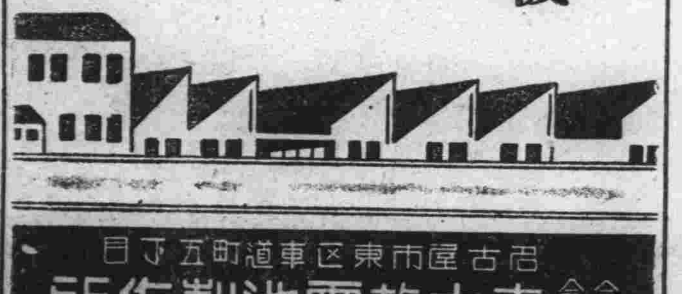

名古屋市東區車道町五丁目
合資會社 青木乾電池製作所
電話東六五〇六番

明治銀行

名古屋市西區傳馬町

大阪商船
北日本汽船
攝陽商船
代理店

愛三商船株式會社

本店 名古屋市西區船入町二丁目
支店 四日市市高砂町
出張所 名古屋市南區海岸通り
同市同區熱田神戶町

大連汽船株式會社

本社 大連市山縣通
支店 安東、天津、青島、上海、神戶
向新興滿洲國咽喉路大連港之直通航路（愛知縣命令補助航路）

名古屋—大連間急行船

自名古屋出帆後途中概不停船整四日半可抵大連

關于滿洲方面貿易貨物輸送一切事宜請向下列地址函洽

大連汽船株式會社名古屋代理店
合名會社 淺野信治商店
名古屋市南區港本町六丁目三番地
電話南局 〇四三五 三〇〇六番／三三三五 四七五二番

愛知銀行

名古屋市中區御幸本町通

名古屋銀行

名古屋市中區榮町一丁目